



Embrapa Meio Ambiente

EDITAL

* Minuta de edital pré aprovada conforme SEI 10688286

REPÚBLICA FEDERATIVA DO BRASIL
MINISTÉRIO DA AGRICULTURA, PECUÁRIA E ABASTECIMENTO
EMPRESA BRASILEIRA DE PESQUISA AGROPECUÁRIA – Embrapa

EDITAL DE LICITAÇÃO EMBRAPA Nº 90001/2026
UASG: 135025

PROCESSO ADMINISTRATIVO Nº 21187.000269/2026-72

OBJETO: Contratação de empresa especializada em engenharia/arquitetura para a execução de obras visando a construção de novo Galpão de Máquinas e Implementos Agrícolas (P12) na Embrapa Meio Ambiente, situada na Rodovia SP-340, Km 127,5, Tanquinho Velho, CEP 13918-110 – Jaguariúna – SP, conforme especificações e demais elementos técnicos constantes deste Termo de Referência.

CRITÉRIO DE JULGAMENTO

- (X) MENOR PREÇO GLOBAL
() MAIOR DESCONTO

MODO DE DISPUTA

- (X) ABERTO
() FECHADO
() ABERTO / FECHADO
() FECHADO / ABERTO

REGIME DE EXECUÇÃO

- () EMPREITADA POR PREÇO UNITÁRIO
(X) EMPREITADA POR PREÇO GLOBAL
() TAREFA
() EMPREITADA INTEGRAL
() CONTRATAÇÃO SEMI-INTEGRADA
() CONTRATAÇÃO INTEGRADA

Data de Abertura: **01/06/2026** às **09:00** (Horário de Brasília), sítio <https://www.gov.br/compras/>

Valor total estimado: R\$ 1.808.220,32 (um milhão, oitocentos e oito mil, duzentos e vinte reais e trinta e dois centavos)

DOS RECURSOS ORÇAMENTÁRIOS

As despesas para atender a esta licitação estão programadas em dotação orçamentária própria, prevista no orçamento da Embrapa para o exercício de 2025, na classificação abaixo:

Gestão/Unidade: 135025

Fontes: 1000000000

PTRES: 229496

Elemento de Despesa: 449000

PI: PAC

DDO: SEI 13435598

Vistoria	Instrumento de Contratação	Forma de Adjudicação	DOCUMENTOS DE HABILITAÇÃO	
Sim () Não () Facultativa (<u>X</u>)	- Autorização de Fornecimento () - Contrato (<u>X</u>)	Por item () Por Lotes () Preço Global (<u>X</u>)	Requisitos Básicos: - 8. <u>HABILITAÇÃO</u>	Requisitos Específicos: - item 8 do Termo de Referência (Qualificação técnica)
Lic. Exclusiva ME/EPP?	Reserv. Cota ME/EPP?	Exige Amostra/Dem.?	Dec. nº 7.174/2010?	

Sim (___) Não (X_)	Sim (___) Não (X_)	Sim (___) Não (X_)	Sim (___) Não (X_)
Pedidos de Esclarecimentos		Impugnações	
Até 3 (três) dias, úteis, anteriores à data fixada para abertura da sessão pública, para o endereço eletrônico: cnpma.compras@embrapa.br		Por qualquer pessoa em até 5 (cinco) dias úteis antes da data fixada para abertura da sessão pública; As impugnações devem ser encaminhadas ao e-mail cnpma.compras@embrapa.br .	
Observações Gerais: A presente licitação será processada no módulo CONCORRÊNCIA , no sítio www.gov.br/compras . INFORMAÇÕES E ESCLARECIMENTOS: e-mails: cnpma.compras@embrapa.br Fone: (19) 3311.2661 PRAZO DE VALIDADE DAS PROPOSTAS SERÁ DE 90 (noventa) DIAS a contar da sua apresentação. 1. Após a conclusão do processo licitatório, com a homologação e adjudicação do objeto ao vencedor, a Embrapa somente contratará se houver disponibilidade financeira para arcar com as despesas contratuais, no exercício em curso. Caso, por razões de contingenciamento orçamentário, que afetem o planejamento orçamentário anual realizado, após a homologação e adjudicação do objeto não for possível empenho dos valores contratuais durante o prazo de validade das propostas, a Embrapa adotará os seguintes procedimentos, quando da disponibilidade financeira: a) Consulta ao adjudicatário sobre o interesse em manter sua proposta e as demais condições licitadas, para efetiva contratação; b) Caso o adjudicatário não manifeste interesse na manutenção de sua proposta, a Embrapa convocará os demais licitantes, na forma do inciso I do §2º do artigo 75 da Lei 13.303/2016, segundo a ordem de classificação, para, se quiserem, assumam as condições da proposta vencedora, para efetiva contratação; 2. Por imposição de novas circunstâncias orçamentárias, em decorrência de ações de contingenciamento impostas pelo Governo Federal, a Embrapa poderá reduzir o escopo das contratações (redução quantitativa), desde que não afete as condições de habilitação e demais condições vinculadas à igualdade, economicidade e publicidade do certame. 3. Sendo o caso de redução quantitativa do objeto, a negociação prevista nos itens anteriores deverá observar essa circunstância. 4. Em todos os casos, caso entre a data de apresentação da proposta vencedora da licitação e a efetiva contratação, decorra tempo superior a 12 (doze) meses, os valores da proposta poderão ser reajustados pelo IPCA, caso outro índice não tenha sido indicado no Edital e seus anexos.			
O EDITAL ESTARÁ DISPONÍVEL NO SITE DA EMBRAPA www.embrapa.br			

Torna-se público, para conhecimento dos interessados, que Empresa Brasileira de Pesquisa Agropecuária - Embrapa, por meio de sua Unidade: Embrapa Meio Ambiente, situada à Rod. Governador Dr. Adhemar Pereira de Barros, KM 127,5, CEP: 13918-110 - Jaguariúna/SP, que na data e horário indicados fará realizar licitação, na modalidade **LICITAÇÃO EMBRAPA, na forma ELETRÔNICA, do tipo MENOR PREÇO GLOBAL, modo de disputa ABERTO**, mediante regime de execução de **empreitada por preço global**, conforme especificações constantes no anexo I, que é parte integrante deste edital. O procedimento licitatório obedecerá à Lei nº 13.303, de 30 de junho de 2016, Lei Complementar nº 123, de 14 de dezembro de 2006, Lei nº 8.429 de 02 de junho de 1992, Decreto nº 8.538 de 06 de outubro de 2015, Instrução Normativa nº 3 de 26 de abril de 2018, Instrução Normativa Nº 5, de 7 de novembro de 2013, a Norma nº 037.011.003.001 (Regulamento de Licitações, Contratos e Convênios da Embrapa, D.O.U. 22/4/2024, Ed. 77, Seção:1, pg. 6, parte integrante deste instrumento e disponível no endereço eletrônico <https://www.embrapa.br/acessoinformacao/licitacoes-e-contratos> e também por meio do [link para acesso direto ao documento](#).), bem como pelas disposições deste edital e anexos.

1. DISPOSIÇÕES PRELIMINARES

- 1.1. O presente certame será realizado em sessão pública, por meio da Internet, mediante condições de segurança – criptografia e autenticação – em todas as suas fases, disponível no sítio www.gov.br/compras.
- 1.2. Os licitantes ou seus representantes legais deverão estar previamente credenciados junto ao órgão provedor do sistema eletrônico antes da data de realização do certame, na forma da Instrução Normativa nº 3 de 26 de junho de 2018, do Ministério da Gestão e da Inovação em Serviços Público.
- 1.3. O Credenciamento é o nível básico do registro cadastral no SICAF, que permite a participação dos interessados na modalidade licitatória certame, em sua forma eletrônica.
- 1.4. O cadastro no SICAF deverá ser feito no Portal de Compras do Governo Federal, no sítio www.gov.br/compras, por meio de certificado digital conferido pela Infraestrutura de Chaves Públicas Brasileira – ICP - Brasil.
- 1.5. O credenciamento junto ao provedor do sistema implica a responsabilidade do licitante ou de seu representante legal e a presunção de sua capacidade técnica para realização das transações inerentes a este certame.
- 1.6. O licitante responsabiliza-se exclusiva e formalmente pelas transações efetuadas em seu nome, assume como firmes e verdadeiras suas propostas e seus lances, inclusive os atos praticados diretamente ou por seu representante, excluída a responsabilidade do provedor do sistema ou do órgão ou entidade promotora da licitação por eventuais danos decorrentes de uso indevido das credenciais de acesso, ainda que por terceiros.
- 1.7. É de responsabilidade do cadastrado conferir a exatidão dos seus dados cadastrais no SICAF e mantê-los atualizados junto aos órgãos responsáveis pela informação, devendo proceder, imediatamente, à correção ou à alteração dos registros tão logo identifique incorreção ou aqueles se tornem desatualizados.
- 1.8. A não observância do disposto no subitem anterior poderá ensejar desclassificação no momento da habilitação.

2. DO OBJETO

- 2.1. Constitui objeto da presente licitação a **Contratação de empresa especializada em engenharia/arquitetura para a execução de obras visando a construção de novo Galpão de Máquinas e Implementos Agrícolas (P12) na Embrapa Meio Ambiente, situada na Rodovia SP-340, Km 127,5,**

Tanquinho Velho, CEP 13918-110 – Jaguariúna – SP, de acordo com as especificações técnicas, condições, quantidades e padrões de desempenho e qualidade estabelecidas no Termo de Referência (Anexo I).

2.2. Os itens, se for o caso, destinados à participação exclusiva de microempresas e empresas de pequeno porte, nos termos do artigo 48 da Lei Complementar nº 123, de 14/12/2006, estarão identificados no Termo de Referência.

2.3. Em caso de discrepância existente entre as especificações deste objeto descritas no sistema de compras do governo federal (sítio www.gov.br/compras) e as especificações constantes deste Edital, prevalecerão as últimas.

3. DAS CONDIÇÕES DE PARTICIPAÇÃO

3.1. Poderão participar desta Licitação Embrapa interessados cujo ramo de atividade seja compatível com o seu objeto, e que estejam com Credenciamento regular no Sistema de Cadastramento Unificado de Fornecedores – SICAF, conforme disposto no art. 9º da IN SEGES/MP nº 3, de 2018.

3.2. Não poderão participar as pessoas, físicas ou jurídicas, que tenham sofrido:

a) penalidade de suspensão temporária de participação em licitação e impedimento de contratar, aplicada na vigência do inciso III do artigo 87 da Lei n. 8.666/1993, ou contida no art. 83, inciso III da Lei nº 13.303/2016, desde que aplicada pela Embrapa, e no inciso III do art. 156 da Lei nº 14.133/2021, quando aplicada no âmbito da Administração pública federal direta, autárquica e fundacional;

b) penalidade de impedimento de licitar e contratar, aplicada na vigência do artigo 7º da Lei nº 10.520/2002 ou no artigo 47 da Lei n. 12.462/2011, aplicada por qualquer órgão ou entidade da União;

c) penalidade de declaração de inidoneidade, aplicada na vigência do inciso IV do artigo 87 da Lei n. 8.666/1993 e contida no inciso IV do art. 156 da Lei nº 14.133/2021, aplicada no âmbito da Administração Pública direta, autárquica e fundacional de todos os entes federativos ou a prevista no artigo 46 da Lei n. 8.443/1992, aplicada pelo Tribunal de Contas da União;

d) penalidade de proibição de contratar com o Poder Público prevista nos incisos do artigo 12, III da Lei n. 8.429/1992;

3.3. Para os fins desta licitação, os impedimentos referidos neste Edital serão verificados perante o Cadastro Nacional de Empresas Inidôneas e Suspensas (CEIS), Cadastro Nacional de Empresas Punidas (CNEP), ambos mantidos pelo Executivo Federal, e outros sistemas cadastrais pertinentes, que sejam desenvolvidos e estejam à disposição para consulta, conforme o caso.

3.4. Também estarão impedidas de participar da Licitação empresas que, na data do certame, estejam cumprindo sanção de proibição de participar de licitações e celebrar contratos administrativos nos termos do artigo 38 da Lei nº 12.529/2011, do artigo 10 da Lei 9.605/98, e inciso IV do artigo 33 da Lei nº 12.527/11.

3.5. Também não poderão participar Sociedades integrantes de um mesmo grupo econômico, assim entendidas aquelas que tenham diretores, sócios ou representantes legais comuns, ou que utilizem recursos materiais, tecnológicos ou humanos em comum, exceto se demonstrado que não agem representando interesse econômico em comum participando da presente licitação;

3.6. Não poderão participar, as Organizações da Sociedade Civil de Interesse Público - OSCIP, atuando nessa condição (Acórdão nº 746/2014-TCU-Plenário).

3.7. Serão impedidas de participar, também, as pessoas, físicas ou jurídicas, referidas nos artigos 38 e 44 da Lei nº 13.303/2016.

3.8. A participação de cooperativas na presente licitação:

a) Será admitida (☐) , conforme justificativa constante do processo administrativo da presente licitação.

b) Não será admitida (☒) , conforme justificativa constante do processo administrativo da presente licitação.

3.9. Também não poderão participar entidades empresariais estrangeiras que não tenham representação legal no Brasil com poderes expressos para receber citação e responder administrativa ou judicialmente e que não apresentem condições de habilitação semelhantes às exigidas para licitantes nacionais, segundo as formalidades da Instrução Normativa SEGES/MP nº 03, de 26 de abril de 2018.

3.10. A participação de empresas reunidas em consórcio:

a) Será admitida (☐) , conforme justificativa constante do processo administrativo da presente licitação.

b) Não será admitida (☒) , conforme justificativa constante do processo administrativo da presente licitação.

3.10.1. Em caso de possibilidade de participação de consórcio deverão ser observados os seguintes requisitos:

a) comprovação de compromisso público ou particular de constituição de consórcio, subscrito pelos consorciados;

b) indicação da empresa líder do consórcio, que será responsável por sua representação perante a Administração;

c) admissão, para efeito de habilitação técnica, do somatório dos quantitativos de cada consorciado e, para efeito de habilitação econômico-financeira, do somatório dos valores de cada consorciado;

d) impedimento de a empresa consorciada participar, na mesma licitação, de mais de um consórcio ou de forma isolada;

e) responsabilidade solidária dos integrantes pelos praticados em consórcio, tanto na fase de licitação quanto na de execução de contrato;

3.10.2. Antes da celebração do contrato, o Licitante vencedor deve promover a constituição e o registro do consórcio nos termos do compromisso público ou particular de constituição de consórcio.

3.10.3. Esta Licitação:

a) não estabelece limite máximo de empresas consorciadas (☐) , conforme justificativa da autoridade competente constante do processo administrativo da presente licitação.

b) estabelece o limite máximo de até empresas consorciadas, conforme justificativa da autoridade competente constante do processo administrativo da presente licitação.

3.10.4. Em caso de substituição do consorciado, esta deverá ser expressamente autorizada pela Embrapa e condicionada à comprovação de que a nova empresa do consórcio possui, no mínimo, os mesmos quantitativos para efeito de habilitação técnica e os mesmos valores para efeito de qualificação econômico-financeira apresentados pela empresa substituída para fins de habilitação do consórcio neste processo licitatório.

3.11. Será concedido tratamento favorecido para as microempresas e empresas de pequeno porte, para as sociedades cooperativas mencionadas no artigo 34 da Lei nº 11.488, de 2007, para o agricultor familiar, o produtor rural pessoa física e para o microempreendedor individual - MEI, nos limites previstos da Lei Complementar nº 123, de 2006.

3.12. Esta Licitação Embrapa é de âmbito nacional.

3.13. Como condição para participação nesta Licitação, a licitante assinalará “sim” ou “não” em campo próprio do sistema eletrônico, relativo às seguintes declarações:

3.13.1. que cumpre os requisitos estabelecidos no artigo 3º da Lei Complementar nº 123, de 2006, estando apta a usufruir do tratamento favorecido estabelecido em seus arts. 42 a 49;

a) nos itens exclusivos para participação de microempresas e empresas de pequeno porte, a assinalação do campo “não” impedirá o prosseguimento no certame;

b) nos itens em que a participação não for exclusiva para microempresas e empresas de pequeno porte, a assinalação do campo “não” apenas produzirá o efeito de o licitante não ter direito ao tratamento favorecido previsto na Lei Complementar nº 123, de 2006, mesmo que microempresa, empresa de pequeno porte.

- 3.13.2. que está ciente e concorda com as condições contidas no Edital e seus anexos;
- 3.13.3. que cumpre os requisitos para a habilitação definidos no Edital e que a proposta apresentada está em conformidade com as exigências editalícias;
- 3.13.4. que inexistem fatos impeditivos para sua habilitação no certame, ciente da obrigatoriedade de declarar ocorrências posteriores;
- 3.13.5. que não emprega menor de 18 anos em trabalho noturno, perigoso ou insalubre e não emprega menor de 16 anos, salvo menor, a partir de 14 anos, na condição de aprendiz, nos termos do artigo 7º, XXXIII, da Constituição;
- 3.13.6. que não possui, em sua cadeia produtiva, empregados executando trabalho degradante ou forçado, observando o disposto nos incisos III e IV do art. 1º e no inciso III do art. 5º da Constituição Federal;
- 3.13.7. que os serviços são prestados por empresas que comprovem cumprimento de reserva de cargos prevista em lei para pessoa com deficiência ou para reabilitado da Previdência Social e que atendam às regras de acessibilidade previstas na legislação, conforme disposto no art. 93 da Lei nº 8.213, de 24 de julho de 1991.
- 3.13.8. que cumpre os requisitos do Decreto n. 7.174, de 2010, estando apto a usufruir dos critérios de preferência, se for o caso.

4. DA PROPOSTA DE PREÇOS

- 4.1. Os licitantes encaminharão, exclusivamente por meio do sistema eletrônico, a proposta com o preço ou o percentual de desconto, conforme o critério de julgamento adotado neste Edital, até a data e o horário estabelecidos para abertura da sessão pública
- 4.1.1. Os documentos de habilitação serão exigidos somente em momento posterior ao julgamento das propostas, e apenas do licitante mais bem classificado.
- 4.1.2. Caso a fase de habilitação anteceda as fases de apresentação de propostas e lances, os licitantes encaminharão, na forma e no prazo estabelecidos no item anterior, simultaneamente os documentos de habilitação e a proposta com o preço ou o percentual de desconto.
- 4.2. O envio da proposta ocorrerá por meio de chave de acesso e senha.
- 4.3. Incumbirá ao licitante acompanhar as operações no sistema eletrônico durante a sessão pública da Licitação Embrapa, ficando responsável pelo ônus decorrente da perda de negócios, diante da inobservância de quaisquer mensagens emitidas pelo sistema ou de sua desconexão.
- 4.4. O licitante declarará, em campo próprio do sistema, sem prejuízo da exigência de outras declarações previstas em legislação específica, o cumprimento dos requisitos para a habilitação e a conformidade de sua proposta com as exigências do edital de licitação.
- 4.4.1. A falsidade desta declaração sujeitará o licitante às sanções previstas no Regulamento de Licitações, Contratos e Convênio da Embrapa.
- 4.4.2. Independentemente de declaração expressa, a simples apresentação das propostas implica submissão a todas as condições estipuladas neste Edital e seus Anexos, sem prejuízo da estrita observância das normas contidas neste.
- 4.5. Até a abertura da sessão pública, os licitantes poderão retirar ou substituir a proposta e os documentos de habilitação, na hipótese de inversão de fase, anteriormente inseridos no sistema.
- 4.6. Não será estabelecida, nessa etapa do certame, ordem de classificação entre as propostas apresentadas.
- 4.7. Serão disponibilizados para acesso público os documentos que compõem a proposta dos licitantes convocados para apresentação de proposta, após a fase de envio de lances.
- 4.8. Os documentos complementares à proposta e à habilitação, quando necessários à confirmação daqueles exigidos neste edital e já apresentados, serão encaminhados pelo licitante melhor classificado após o encerramento do envio de lances, observado o prazo de, no mínimo, 2 (duas) horas, prorrogável por igual período.
- 4.8.1. A prorrogação de que trata este item, poderá ocorrer nas seguintes situações:
- I - por solicitação do licitante, mediante justificativa aceita pelo Presidente da COMISSÃO; ou
 - II - de ofício, a critério do Presidente da COMISSÃO, quando constatado que o prazo estabelecido não é suficiente para o envio dos documentos exigidos no edital para a verificação de conformidade da proposta classificada em primeiro lugar quanto à adequação ao objeto estipulado e à compatibilidade do preço ou maior desconto final em relação ao estimado para a contratação.

5. DO PREENCHIMENTO DA PROPOSTA

- 5.1. O licitante deverá enviar sua proposta mediante o preenchimento, no sistema eletrônico, dos seguintes campos:
- a) Valor unitário e total;
 - b) Fabricante, se for o caso;
 - c) Descrição detalhada do objeto, contendo as informações similares à especificação do Termo de Referência: indicando, no que for aplicável, o modelo, prazo de validade ou de garantia, número do registro ou inscrição do bem no órgão competente, quando for o caso;
- 5.2. As propostas deverão incluir todos os custos e despesas, tais como: custos diretos e indiretos, tributos, encargos sociais, trabalhistas e previdenciários, seguros, taxas, lucro, uniformes, alimentação, transporte, e outros necessários ao cumprimento integral do objeto.
- 5.3. O prazo de validade das propostas será de 90 (sessenta) dias, contados da data prevista para abertura da sessão, podendo vir a ser prorrogado mediante solicitação da **Embrapa** e aceitação do licitante.
- 5.4. Todas as especificações do objeto contidas na proposta vinculam a Contratada.
- 5.5. Os preços ofertados, tanto na proposta inicial, quanto na etapa de lances, serão de exclusiva responsabilidade do licitante, não lhe assistindo o direito de pleitear qualquer alteração, sob alegação de erro, omissão ou qualquer outro pretexto.
- 5.6. O licitante deverá declarar, para cada item, em campo próprio do sistema de compras do governo federal (sítio www.gov.br/compras), se o produto ofertado é manufaturado nacional beneficiado por um dos critérios de margem de preferência indicados no Termo de Referência.
- 5.7. A licitante, Microempresa ou Empresa de Pequeno Porte, que venha a ser contratada, tendo em vista o objeto da presente licitação, poderá beneficiar-se da condição de optante pelo Simples Nacional, conforme disposições contidas no art. 18, §5º-C, VI da Lei Complementar nº 123/2006, desde que observadas as condições fixadas pelo § 1º do art. 17 da mesma Lei.

6. DO PROCESSAMENTO DA LICITAÇÃO EMBRAPA

- 6.1. A abertura da presente licitação dar-se-á automaticamente em sessão pública, por meio de sistema eletrônico, na data, horário e local indicados neste Edital.
- 6.2. O Presidente da COMISSÃO verificará as propostas apresentadas, desclassificando desde logo aquelas que identifiquem o licitante, que não estejam em conformidade com os requisitos estabelecidos neste Edital, que contenham vícios insanáveis ou que não apresentem as especificações técnicas exigidas no Termo de Referência.
- 6.3. A desclassificação será sempre fundamentada e registrada no sistema, com acompanhamento em tempo real por todos os participantes.
- 6.4. A não desclassificação da proposta não impede o seu julgamento definitivo em sentido contrário, levado a efeito na fase de aceitação.

- 6.5. O sistema ordenará automaticamente as propostas classificadas, sendo que somente estas participarão da fase de lances.
- 6.6. O sistema disponibilizará campo próprio para troca de mensagens entre o Presidente da COMISSÃO e os licitantes, vedada outra forma de comunicação.
- 6.7. Iniciada a etapa competitiva, os licitantes deverão encaminhar lances exclusivamente por meio do sistema eletrônico, sendo imediatamente informados do seu recebimento e do valor consignado no registro.
- 6.8. O lance deverá ser ofertado considerando o critério de julgamento definido no presente edital.
- 6.9. Os licitantes poderão oferecer lances sucessivos, observando o horário fixado para abertura da sessão e as regras estabelecidas no Edital e na Instrução Normativa nº 5, de 7 de novembro de 2013.
- 6.10. O licitante somente poderá oferecer lance de valor inferior ou percentual de desconto superior ao último lance por ele ofertado e registrado pelo sistema, observado, quando houver, o intervalo mínimo de diferença de valores ou de percentuais entre os lances, que incidirá tanto em relação aos lances intermediários quanto em relação ao lance que cobrir a melhor oferta.
- 6.11. O intervalo entre lances enviados pelo mesmo licitante não poderá ser inferior a vinte (20) segundos e o intervalo entre lances não poderá ser inferior a três (3) segundos, conforme art. 1 da Instrução Normativa nº 5, de 7 de novembro de 2013.
- 6.12. O Presidente da COMISSÃO poderá, durante a disputa, como medida excepcional, excluir a proposta ou o lance que possa comprometer, restringir ou frustrar o caráter competitivo do processo licitatório, mediante comunicação eletrônica automática via sistema.
- 6.12.1 Eventual exclusão de proposta do licitante, de que trata este item, implica a retirada do licitante do certame, sem prejuízo do direito de defesa.
- 6.13. Não serão aceitos dois ou mais lances de mesmo valor, prevalecendo aquele que for recebido e registrado em primeiro lugar.
- 6.14. Durante o transcurso da sessão pública, os licitantes serão informados, em tempo real, do valor do menor lance registrado, vedada a identificação do licitante.
- 6.15. No caso de desconexão com o Presidente da COMISSÃO, no decorrer da etapa competitiva do certame, o sistema eletrônico poderá permanecer acessível aos licitantes para a recepção dos lances.
- 6.16. Na hipótese de o sistema eletrônico desconectar para o Presidente da COMISSÃO no decorrer da etapa de envio de lances da sessão pública e permanecer acessível aos licitantes, os lances continuarão sendo recebidos, sem prejuízo dos atos realizados.
- 6.16.1. Quando a desconexão do sistema eletrônico para o Presidente da COMISSÃO persistir por tempo superior a dez minutos, a sessão pública será suspensa e reiniciada somente decorridas vinte e quatro horas após a comunicação do fato aos participantes, no sítio eletrônico utilizado para divulgação.
- 6.17. Caso o licitante não apresente lances, concorrerá com o valor de sua proposta.

Envio de Lances no modo de disputa "aberto"

- 6.18. Caso a licitação ocorra pelo modo de disputa aberto, os procedimentos da etapa de lances serão os seguintes:
- 6.19. O intervalo mínimo de diferença de valores entre os lances, que incidirá tanto em relação aos lances intermediários quanto em relação à proposta que cobrir a melhor oferta deverá ser de **R\$ 1.000,00 (MIL REAIS)**
- 6.20. A etapa de lances da sessão pública terá duração de dez minutos e, após isso, será prorrogada automaticamente pelo sistema quando houver lance ofertado nos últimos dois minutos do período de duração da sessão pública.
- 6.21. A prorrogação automática da etapa de lances, de que trata o item anterior, será de dois minutos e ocorrerá sucessivamente sempre que houver lances enviados nesse período de prorrogação, inclusive no caso de lances intermediários.
- 6.22. Não havendo novos lances na forma estabelecida nos itens anteriores, a sessão pública encerrar-se-á automaticamente, e o sistema ordenará e divulgará os lances da seguinte forma:
- a) Ordem crescente, quando adotado o critério de julgamento por menor preço; ou
 - b) Ordem decrescente, quando adotado o critério de julgamento por maior desconto.
- 6.23. Definida a melhor proposta, se a diferença em relação à proposta classificada em segundo lugar for de pelo menos 10% (dez por cento), o Presidente da COMISSÃO, auxiliado pela equipe de apoio, poderá admitir o reinício da disputa aberta, para a definição das demais colocações.
- 6.23.1. Após o reinício previsto neste item, os licitantes serão convocados para apresentar lances intermediários.
- 6.23.2. Encerrada a etapa de que trata o item 6.23.1, o sistema ordenará e divulgará os lances conforme disposto no item 6.22.

Envio de Lances no modo de disputa "aberto e fechado"

- 6.24. Caso seja adotado o modo de disputa "aberto e fechado", os licitantes apresentarão lances públicos e sucessivos, com lance final e fechado, considerando os seguintes procedimentos:
- 6.25. A etapa de lances da sessão pública terá duração inicial de quinze minutos. Após esse prazo, o sistema encaminhará aviso de fechamento iminente dos lances, após o que transcorrerá o período de tempo de até dez minutos, aleatoriamente determinado, findo o qual será automaticamente encerrada a recepção de lances.
- 6.26. Encerrado o prazo previsto no item anterior, o sistema abrirá a oportunidade para que o autor da oferta de valor mais baixo ou de maior percentual de desconto e os autores das ofertas subsequentes com valores ou percentuais até dez por cento superiores ou inferiores àquela, conforme o critério adotado, possam ofertar um lance final e fechado em até cinco minutos, que será sigiloso até o encerramento deste prazo.
- 6.27. No procedimento de que trata o item 6.26., o licitante poderá optar por manter o seu último lance da etapa aberta, ou por ofertar melhor lance.
- 6.28. Não havendo pelo menos três ofertas nas condições definidas neste item, poderão os autores dos melhores lances, na ordem de classificação, até o máximo de três, oferecer um lance final e fechado em até cinco minutos, o qual será sigiloso até o encerramento deste prazo, observado o disposto no item 6.27.
- 6.29. Após o término dos prazos estabelecidos nos itens anteriores, o sistema ordenará os lances segundo a ordem constante do item 6.22.

Envio de Lances no modo de disputa "fechado e aberto"

- 6.30. Caso seja adotado para o envio de lances no pregão eletrônico o modo de disputa "fechado e aberto", poderão participar da etapa aberta somente os licitantes que apresentarem a proposta de menor preço/menor percentual de desconto e os das propostas até 10% (dez por cento) superiores/inferiores àquela, em que os licitantes apresentarão lances públicos e sucessivos, até o encerramento da sessão e eventuais prorrogações.
- 6.31. Não havendo pelo menos 3 (três) propostas nas condições definidas no item 6.30, poderão os licitantes que apresentaram as três melhores propostas, consideradas as empatadas, oferecer novos lances sucessivos.
- 6.32. A etapa de lances da sessão pública terá duração de dez minutos e, após isso, será prorrogada automaticamente pelo sistema quando houver lance ofertado nos últimos dois minutos do período de duração da sessão pública.
- 6.33. A prorrogação automática da etapa de lances, de que trata o item anterior, será de dois minutos e ocorrerá sucessivamente sempre que houver lances enviados nesse período de prorrogação, inclusive no caso de lances intermediários.

6.34. Não havendo novos lances na forma estabelecida nos itens anteriores, a sessão pública encerrar-se-á automaticamente, e o sistema ordenará e divulgará os lances conforme a ordem final de classificação, conforme disposto no item 6.22.

6.35. Definida a melhor proposta, se a diferença em relação à proposta classificada em segundo lugar for de pelo menos 5% (cinco por cento), o pregoeiro, auxiliado pela equipe de apoio, poderá admitir o reinício da disputa aberta, para a definição das demais colocações.

6.36. Após o reinício previsto no item supra, os licitantes serão convocados para apresentar lances intermediários, podendo optar por manter o seu último lance.

6.37. Após o término dos prazos estabelecidos nos itens anteriores, o sistema ordenará e divulgará os lances segundo o disposto no item 6.22.

Direito de Preferência para microempresas e empresas de pequeno porte

6.24. Encerrada a etapa de lances, o Presidente da COMISSÃO deverá verificar a ocorrência de empate ficto em favor de microempresa ou empresa de pequeno porte, assegurando, se for o caso, o direito de preferência, observando-se o seguinte:

- a) o empate ficto ocorrerá quando as ofertas apresentadas pelas microempresas e empresas de pequeno porte sejam iguais ou até 5% (cinco por cento) superiores ao menor preço;
- b) ocorrendo o empate, a microempresa ou a empresa de pequeno porte melhor classificada, poderá, no prazo máximo de 5 (cinco) minutos, contado do envio da mensagem automática pelo sistema, apresentar proposta de preço inferior àquela considerada vencedora do certame, situação em que, atendidas as exigências de habilitação, deve ser adjudicado o objeto em seu favor.
- c) Caso a microempresa ou a empresa de pequeno porte melhor classificada desista ou não se manifeste no prazo estabelecido, serão convocadas as demais licitantes microempresa e empresa de pequeno porte que se encontrem naquele intervalo de 5% (cinco por cento), na ordem de classificação, para o exercício do mesmo direito, no prazo estabelecido na alínea anterior.
- d) no caso de equivalência dos valores apresentados pelas microempresas e empresas de pequeno porte que se encontrem em situação de empate, deve ser realizado sorteio entre elas para que se identifique aquela que primeiro pode apresentar melhor oferta.

6.25. Caso a microempresa ou empresa de pequeno porte mais bem classificada, deixe de apresentar, no prazo citado, nova proposta de preço inferior àquela considerada vencedora do certame ou apresente proposta de preço inaceitável ou deixe de atender às exigências de habilitação, o Presidente da COMISSÃO convocará, dentre as empresas remanescentes que porventura se enquadrem na hipótese do subitem 6.24., na ordem classificatória, a próxima microempresa ou empresa de pequeno porte mais bem classificada para o exercício do mesmo direito de preferência.

6.26. O procedimento previsto no subitem 6.24. será adotado, sucessivamente, até a apuração de uma proposta que atenda ao Edital ou até que não haja microempresa ou empresa de pequeno porte que se enquadre na hipótese do subitem 6.24.

6.27. Na hipótese de não-contratação nos termos previstos nos subitens 6.24. e 6.25., o objeto licitado será adjudicado em favor da proposta originalmente vencedora do certame, desde que sua proposta seja aceitável e ele apresente os documentos de habilitação, tudo de acordo com o presente Edital.

6.28. O disposto no subitem 6.24. somente se aplicará quando a melhor oferta inicial não tiver sido apresentada por microempresa ou empresa de pequeno porte.

Direito de Preferência - art. 3º da Lei nº 8.248/1991

6.29. Para a aquisição de bens comuns de informática e automação, definidos no art. 16-A da Lei nº 8.248, de 1991, será assegurado o direito de preferência previsto no seu artigo 3º, conforme procedimento estabelecido nos artigos 5º e 8º do Decreto nº 7.174, de 2010.

6.30. Nas contratações de bens e serviços de informática e automação, nos termos da Lei nº 8.248, de 1991, as licitantes qualificadas como microempresas ou empresas de pequeno porte que fizerem jus ao direito de preferência previsto no Decreto nº 7.174, de 2010, terão prioridade no exercício desse benefício em relação às médias e às grandes empresas na mesma situação.

6.31. Quando aplicada a margem de preferência a que se refere o Decreto nº 7.546, de 2 de agosto de 2011, não se aplicará o desempate previsto no Decreto nº 7.174, de 2010.

6.32. Para produtos abrangidos por margem de preferência, caso a proposta de menor preço não tenha por objeto produto manufaturado nacional, o sistema automaticamente indicará as propostas de produtos manufaturados nacionais que estão enquadradas dentro da referida margem, para fins de aceitação pelo Presidente da COMISSÃO.

6.33. Nesta situação, a proposta beneficiada pela aplicação da margem de preferência tornar-se-á a proposta classificada em primeiro lugar.

Critério de Desempate

6.34. Após a etapa de envio de lances, haverá a aplicação dos critérios de desempate previstos nos [art. 44](#) e [art. 45 da Lei Complementar nº 123, de 14 de dezembro de 2006](#), seguido da aplicação do critério estabelecido no Art. 55, da Lei nº 13.303/2016 e na Subseção 9.8.9.3 do Regulamento de Licitações, Contratos e Convênios da Embrapa, se não houver licitante que atenda à primeira hipótese.

6.35. Os critérios de desempate serão aplicados nos termos do item 6.28, caso não haja envio de lances após o início da fase competitiva.

6.36. Na hipótese de necessidade de sorteio, as licitantes serão comunicadas e convocadas para o ato público em data, hora e local informados pelo Presidente da COMISSÃO no sistema eletrônico, sendo que a proposta vencedora será sorteada pelo sistema eletrônico dentre as propostas empatadas.

Da Negociação da Proposta

6.37. Encerrada a etapa de envio de lances da sessão pública, o Presidente da COMISSÃO deverá encaminhar, pelo sistema eletrônico, contraproposta ao licitante que tenha apresentado o melhor preço, para que seja obtida melhor proposta, vedada a negociação em condições diferentes das previstas no edital.

6.37.1. A negociação será realizada por meio do sistema e poderá ser acompanhada pelos demais licitantes.

6.37.2. A negociação deverá ser feita com os demais licitantes, segundo a ordem inicialmente estabelecida, quando o preço do primeiro colocado, mesmo após a negociação, permanecer acima do orçamento estimado.

6.38. O valor global da proposta, após a negociação, não poderá superar o orçamento estimado pela **Embrapa**, sob pena de desclassificação do licitante.

6.39. Se, depois de adotada a providência referida no item 6.37.2, não for obtido valor igual ou inferior ao orçamento estimado para a contratação, será revogada a licitação.

6.40. Concluída a negociação, se houver, o resultado será registrado na ata da sessão pública, devendo esta ser anexada aos autos do processo de contratação.

6.41. Observado o prazo de que trata o item 4.8 acima, o Presidente da COMISSÃO deverá solicitar, no sistema, o envio da proposta e, se necessário, dos documentos complementares, adequada ao último lance ofertado após a negociação.

Envio da Proposta Final

6.42. Encerrada a etapa de lances, se a proposta atender aos critérios de aceitabilidade de preços, o licitante detentor da melhor oferta, após solicitação do Presidente da COMISSÃO, encaminhará **no prazo de 2 (duas) horas**, por meio da funcionalidade "enviar anexo" presente no sistema eletrônico, a

PROPOSTA FINAL e, se necessário, os documentos complementares, decomposta em Planilha de Preços, conforme modelo anexo ao presente Edital, com os preços adequados ao seu último valor ofertado.

6.42.1. Em caráter de diligência, os documentos remetidos por meio da opção "Enviar Anexo" do sistema de compras do governo federal poderão ser solicitados, devendo o novo envio ocorrer em original, por cópia autenticada **ou digitalizados, conforme os parâmetros estabelecidos pelo artigo 5º do Decreto nº 10.278, de 18 de março de 2020**, a qualquer momento. Nesse caso, os documentos deverão ser encaminhados, no prazo e no endereço indicados pelo Presidente da COMISSÃO.

6.42.2. No caso de licitações em que o procedimento exija apresentação de planilhas com indicação dos quantitativos e dos custos unitários, bem como com detalhamento das Bonificações e Despesas Indiretas (BDI) e dos Encargos Sociais (ES), esta deverá ser encaminhada pelo sistema com os respectivos valores readequados à proposta vencedora.

6.42.3. Caso a proposta do licitante vencedor não atenda ao quantitativo total estimado para a contratação, poderá ser convocada a quantidade de licitantes necessária para alcançar o total estimado, respeitada a ordem de classificação, observado o preço da proposta vencedora.

6.42.4. É de responsabilidade do licitante confirmar, junto à Embrapa, o recebimento dos documentos de habilitação e proposta final, não cabendo à Embrapa a responsabilidade pelo desconhecimento de tais informações.

7. DO JULGAMENTO DA PROPOSTA

7.1. Encerrada a etapa de envio de lances da sessão pública, o Presidente da COMISSÃO realizará a verificação da conformidade da proposta classificada em primeiro lugar quanto à adequação ao objeto estipulado e, observado o disposto nos itens a seguir, à compatibilidade do preço ou maior desconto final em relação ao estimado para a contratação.

7.2. Será desclassificada a proposta vencedora que:

- 7.2.1. conter vícios insanáveis;
- 7.2.2. não obedecer às especificações técnicas contidas no Termo de Referência;
- 7.2.3. apresentar preços inexequíveis ou permanecerem acima do preço máximo definido para a contratação;
- 7.2.4. não tiverem sua exequibilidade demonstrada, quando exigido pela Administração;
- 7.2.5. apresentar desconformidade com quaisquer outras exigências deste Edital ou seus anexos, desde que insanável.

7.3. O Presidente da COMISSÃO poderá desclassificar as propostas que apresentem preços manifestamente inexequíveis, assim considerados aqueles que, comprovadamente, forem insuficientes para a cobertura dos custos decorrentes da contratação pretendida.

7.4. A inexequibilidade dos valores referentes a itens isolados da planilha de custos, desde que não contrariem instrumentos legais, não caracterizará motivo suficiente para a desclassificação da proposta.

7.5. A análise de exequibilidade da proposta não deverá considerar materiais e instalações a serem fornecidos pelo licitante em relação aos quais ele renuncie à parcela ou à totalidade da remuneração, desde que a renúncia esteja expressa na proposta.

7.6. O Presidente da COMISSÃO poderá realizar diligências para aferir a exequibilidade ou qualquer outro aspecto da proposta.

7.7. consideram-se inexequíveis as propostas com valores globais inferiores a 70% (setenta por cento) do menor dos seguintes valores:

I - média aritmética dos valores das propostas superiores a 50% (cinquenta por cento) do valor do orçamento estimado pela empresa pública ou sociedade de economia mista; ou

II - valor do orçamento estimado pela Embrapa.

7.7.1. A inexequibilidade, na hipótese de que trata este item, só será considerada após diligência do Presidente da COMISSÃO que comprove:

I - que o custo do licitante ultrapassa o valor da proposta; e

II - inexistirem custos de oportunidade capazes de justificar o vulto da oferta.

7.8. O Presidente da COMISSÃO poderá exigir do licitante a demonstração da exequibilidade da sua proposta, podendo, conforme o caso, adotar os procedimentos mais adequados para tanto, tais como:

- a) Requerer a apresentação de acordos coletivos, convenções coletivas ou sentenças normativas em dissídios coletivos de trabalho;
- b) Solicitar informações junto às Secretarias de Trabalho e de Previdência, do Ministério da Economia;
- c) Realizar consultas a entidades ou conselhos de classe, sindicatos ou similares;
- d) Realizar pesquisas em órgãos públicos ou empresas privadas;
- e) Realizar verificação de outros contratos que o proponente mantenha com a Administração Pública ou com a iniciativa privada;
- f) Realizar pesquisa de preço com agentes econômicos dos insumos utilizados, tais como: atacadistas, lojas de suprimentos, supermercados e fabricantes;
- g) Realizar a verificação de notas fiscais dos produtos cotados na proposta e anteriormente adquiridos pelo proponente;
- h) Realizar o levantamento de indicadores salariais ou trabalhistas publicados por órgãos de pesquisa;
- i) Realizar ou consultar estudos setoriais;
- j) Realizar consultas às Secretarias de Fazenda Federal, Distrital, Estadual ou Municipal;
- k) Realizar a análise de soluções técnicas escolhidas e/ou condições excepcionalmente favoráveis que o licitante disponha para a prestação dos serviços.

7.9. Qualquer licitante poderá requerer, motivadamente, que se realizem diligências para aferir a exequibilidade e a legalidade das propostas, devendo apresentar as provas ou os indícios que fundamentam a suspeita.

7.10. Na hipótese de necessidade de suspensão da sessão pública para a realização de diligências, com vistas ao saneamento das propostas, a sessão pública somente poderá ser reiniciada mediante aviso prévio no sistema com, no mínimo, vinte e quatro horas de antecedência, e a ocorrência será registrada em ata;

7.11. O Presidente da COMISSÃO poderá convocar o licitante para enviar documento digital complementar, por meio de funcionalidade disponível no sistema, no prazo de 2 (duas) horas, sob pena de não aceitação da proposta.

7.11.1. O prazo estabelecido poderá ser prorrogado pelo Presidente da COMISSÃO por solicitação escrita e justificada do licitante, formulada antes de findo o prazo, e formalmente aceita pelo Presidente da COMISSÃO.

7.12. Se a proposta do licitante vencedor da etapa competitiva de lances não for aceitável, o Presidente da COMISSÃO examinará as propostas subsequentes, na ordem de classificação, verificando o seu atendimento até a apuração de uma proposta que atenda os termos do Edital e desta verificando as condições de habilitação. Constatado o atendimento às exigências fixadas no Edital, o licitante será declarado vencedor.

7.13. O licitante qualificado como produtor rural pessoa física deverá incluir, na sua proposta, os percentuais das contribuições previstas no Art. 154 da Instrução Normativa RFB n. 2110, de 17/10/2022, em razão do disposto no art. 159, inciso V, sob pena de desclassificação.

7.14. Caso a compatibilidade com as especificações demandadas, sobretudo quanto a padrões de qualidade e desempenho, não possa ser aferida pelos meios previstos nos subitens acima, o Presidente da COMISSÃO exigirá que o licitante classificado em primeiro lugar apresente amostra, sob pena de não

aceitação da proposta, no local a ser indicado e dentro do prazo estabelecido no Termo de Referência.

7.15. Por meio de mensagem no sistema, será divulgado o local e horário de realização do procedimento para a avaliação das amostras, cuja presença será facultada a todos os interessados, incluindo os demais licitantes.

7.16. Os resultados das avaliações serão divulgados por meio de mensagem no sistema.

7.17. Serão avaliados os aspectos e padrões mínimos de aceitabilidade definidos no Termos de Referência.

7.18. No caso de não haver entrega da amostra ou ocorrer atraso na entrega, sem justificativa aceita pelo Presidente da COMISSÃO, ou havendo entrega de amostra fora das especificações previstas neste Edital, a proposta do licitante será recusada.

7.19. Se a(s) amostra(s) apresentada(s) pelo primeiro classificado não for(em) aceita(s), o Presidente da COMISSÃO analisará a aceitabilidade da proposta ou lance ofertado pelo segundo classificado. Seguir-se-á com a verificação da(s) amostra(s) e, assim, sucessivamente, até a verificação de uma que atenda às especificações constantes no Termo de Referência.

7.20. Os exemplares colocados à disposição da Administração serão tratados como protótipos, podendo ser manuseados e desmontados pela equipe técnica responsável pela análise, não gerando direito a ressarcimento.

7.21. Após a divulgação do resultado final da licitação, as amostras entregues deverão ser recolhidas pelos licitantes no prazo e no local definido no Termo de Referência, após o qual poderão ser descartadas pela Administração, sem direito a ressarcimento.

7.22. Os licitantes deverão colocar à disposição da Administração todas as condições indispensáveis à realização de testes e fornecer, sem ônus, os manuais impressos em língua portuguesa, necessários ao seu perfeito manuseio, quando for o caso.

7.23. Caso a proposta classificada em primeiro lugar tenha se beneficiado da aplicação da margem de preferência, o Presidente da COMISSÃO solicitará ao licitante que envie imediatamente, por meio eletrônico, o documento comprobatório da caracterização do produto manufaturado nacional, nos termos dos respectivos Decretos regulamentares.

7.24. O licitante que não apresentar o documento comprobatório, ou cujo produto não atender aos regulamentos técnicos pertinentes e normas técnicas brasileiras aplicáveis, não poderá usufruir da aplicação da margem de preferência, sem prejuízo das penalidades cabíveis.

7.25. Nessa hipótese, bem como em caso de inabilitação do licitante, as propostas serão reclassificadas, para fins de nova aplicação da margem de preferência.

7.26. Se a proposta ou lance vencedor for desclassificado, o Presidente da COMISSÃO examinará a proposta ou lance subsequente, e, assim sucessivamente, na ordem de classificação.

7.27. Havendo necessidade, o Presidente da COMISSÃO suspenderá a sessão, informando no "chat" a nova data e horário para a sua continuidade.

7.28. Nos itens não exclusivos para a participação de microempresas e empresas de pequeno porte, sempre que a proposta não for aceita, e antes de o Presidente da COMISSÃO passar à subsequente, haverá nova verificação, pelo sistema, da eventual ocorrência do empate ficto, previsto nos artigos 44 e 45 da LC nº 123, de 2006, seguindo-se a disciplina antes estabelecida, se for o caso.

7.29. Encerrada a análise quanto à aceitação da proposta, o Presidente da COMISSÃO verificará a habilitação do licitante, observado o disposto neste Edital.

8. HABILITAÇÃO

Consulta a Cadastros

8.1. Como condição prévia ao exame da documentação de habilitação do licitante detentor da proposta classificada, o Presidente da COMISSÃO verificará o eventual descumprimento das condições de participação, especialmente quanto à existência de sanção que impeça a participação no certame ou a futura contratação, mediante a consulta aos seguintes cadastros:

a) SICAF

b) Consulta Consolidada de Pessoa Jurídica do Tribunal de Contas da União (<https://certidoes-apf.apps.tcu.gov.br/>).

c) Cadastro Nacional de Empresas Inidôneas e Suspensas - CEIS, mantido pela Controladoria-Geral da União (<https://www.portaltransparencia.gov.br/sancoes/ceis>); e

d) Cadastro Nacional de Empresas Punidas – CNEP, mantido pela Controladoria-Geral da União (<https://www.portaltransparencia.gov.br/sancoes/cnep>).

8.2. A consulta aos cadastros será realizada em nome da empresa licitante e também de seu sócio majoritário, por força do artigo 12 da Lei nº 8.429, de 1992, que prevê, dentre as sanções impostas ao responsável pela prática de ato de improbidade administrativa, a proibição de contratar com o Poder Público, inclusive por intermédio de pessoa jurídica da qual seja sócio majoritário.

8.2.1. Caso conste na Consulta de Situação do Fornecedor a existência de Ocorrências Impeditivas Indiretas, o gestor diligenciará para verificar se houve fraude por parte das empresas apontadas no Relatório de Ocorrências Impeditivas Indiretas.

8.2.2. A tentativa de burla será verificada por meio dos vínculos societários, linhas de fornecimento similares, dentre outros.

8.2.3. O licitante será convocado para manifestação previamente à sua desclassificação.

8.3. Constatada a existência de sanção, o Presidente da COMISSÃO reputará o licitante inabilitado, por falta de condição de participação.

8.4. No caso de inabilitação, haverá nova verificação, pelo sistema, da eventual ocorrência do empate ficto, previsto nos arts. 44 e 45 da Lei Complementar nº 123, de 2006, seguindo-se a disciplina antes estabelecida para aceitação da proposta subsequente.

Disposições Gerais sobre a Habilitação

8.5. Caso atendidas as condições de participação, a habilitação do licitante será verificada por meio do SICAF, nos documentos por ele abrangidos em relação à habilitação jurídica e à regularidade fiscal, à qualificação econômica financeira e habilitação técnica, conforme o disposto na Instrução Normativa SEGES/MP nº 03, de 2018.

8.5.1. O interessado, para efeitos de habilitação prevista na Instrução Normativa SEGES/MP nº 03, de 2018 mediante utilização do sistema, deverá atender às condições exigidas no cadastramento no SICAF até o terceiro dia útil anterior à data prevista para recebimento das propostas;

8.5.2. É dever do licitante atualizar previamente as comprovações constantes do SICAF para que estejam vigentes na data da abertura da sessão pública, ou encaminhar, em conjunto com a apresentação da proposta, a respectiva documentação atualizada.

8.5.3. O descumprimento do subitem acima implicará a inabilitação do licitante, exceto se a consulta aos sítios eletrônicos oficiais emissores de certidões feita pelo Presidente da COMISSÃO lograr êxito em encontrar a(s) certidão(ões) válida(s).

8.5.4. A verificação pelo Presidente da COMISSÃO em sítios eletrônicos oficiais de órgãos e entidades emissores de certidões constitui meio legal de prova, para fins de habilitação.

8.5.5. Os documentos exigidos para habilitação que não estejam contemplados no Sicafe serão enviados por meio do sistema quando solicitado pelo Presidente da COMISSÃO até a conclusão da fase da habilitação.

8.5.6. Somente haverá a necessidade de comprovação do preenchimento de requisitos mediante apresentação dos documentos originais não-digitais quando houver dúvida em relação à integridade do documento digital ou quando a lei expressamente o exigir.

8.6. Quando permitida a participação de empresas estrangeiras que não funcionem no País, as exigências de habilitação serão atendidas mediante

documentos equivalentes, inicialmente apresentados em tradução livre.

8.7. Na hipótese de o licitante vencedor ser empresa estrangeira que não funcione no País, para fins de assinatura do contrato ou da ata de registro de preços, os documentos exigidos para a habilitação serão traduzidos por tradutor juramentado no País e apostilados nos termos do disposto no Decreto nº 8.660, de 29 de janeiro de 2016, ou de outro que venha a substituí-lo, ou consularizados pelos respectivos consulados ou embaixadas.

8.8. Quando permitida a participação de consórcio de empresas, será observado o disposto nos subitens 3.10, 8.26 e 8.27.6 deste edital.

8.9. Será exigida a apresentação dos documentos de habilitação apenas do licitante vencedor, exceto quando a fase de habilitação anteceder as fases de envio de lances e de julgamento.

8.9.1. Na hipótese de inversão de fase referida neste item, os licitantes encaminharão, por meio do sistema, simultaneamente os documentos de habilitação e a proposta com o preço ou o percentual de desconto.

8.9.2. após o encerramento da fase de habilitação, não caberá exclusão de licitante por motivo relacionado à habilitação, salvo em razão de fatos supervenientes ou só conhecidos após o julgamento.

8.10. Os documentos relativos à regularidade fiscal serão exigidos, em qualquer caso, somente em momento posterior ao julgamento das propostas, e apenas do licitante mais bem classificado.

8.11. Após a apresentação dos documentos de habilitação, fica vedada a substituição ou a apresentação de novos documentos, salvo em sede de diligência, para:

a) complementação de informações acerca dos documentos já apresentados pelos licitantes e desde que necessária para apurar fatos existentes à época da abertura do certame; e

b) atualização de documentos cuja validade tenha expirado após a data de recebimento das propostas.

8.12. Os documentos de habilitação deverão ser apresentados em formato digital, via sistema, após solicitação do Presidente da COMISSÃO no sistema eletrônico, no prazo de, 2 (duas) horas, prorrogável por igual período, nas mesmas situações elencadas no item 4.8.1 deste Edital.

8.13. Na análise dos documentos de habilitação, o Presidente da COMISSÃO poderá sanar erros ou falhas, na forma estabelecida no item 12 deste Edital.

8.14. Na hipótese de o licitante não atender às exigências para habilitação, o Presidente da COMISSÃO examinará a proposta subsequente e assim sucessivamente, na ordem de classificação, até a apuração de uma proposta que atenda ao edital de licitação, observado o prazo disposto no § 2º do art. 29 da Instrução Normativa SEGES/ME 73/2022.

8.15. Somente serão disponibilizados para acesso público os documentos de habilitação dos licitantes convocados para a apresentação da documentação habilitatória, após concluídos os procedimentos de que trata o item 8.14 deste Edital.

8.16. Não serão aceitos documentos de habilitação com indicação de CNPJ/CPF diferentes, salvo aqueles legalmente permitidos.

8.17. Se o licitante for a matriz, todos os documentos deverão estar em nome da matriz, e se o licitante for a filial, todos os documentos deverão estar em nome da filial, exceto aqueles documentos que, pela própria natureza, comprovadamente, forem emitidos somente em nome da matriz.

8.18. Serão aceitos registros de CNPJ de licitante matriz e filial com diferenças de números de documentos pertinentes ao CND e ao CRF/FGTS, quando for comprovada a centralização do recolhimento dessas contribuições.

Habilitação Jurídica

8.19. Serão exigidos os seguintes documentos para a habilitação jurídica:

8.19.1. No caso de empresário individual: inscrição no Registro Público de Empresas Mercantis, a cargo da Junta Comercial da respectiva sede;

8.19.2. Em se tratando de microempreendedor individual – MEI: Certificado da Condição de Microempreendedor Individual - CCMEI, cuja aceitação ficará condicionada à verificação da autenticidade no sítio www.portaldomicroempreendedor.gov.br;

8.19.3. No caso de sociedade empresária ou empresa individual de responsabilidade limitada - EIRELI: ato constitutivo, estatuto ou contrato social em vigor, devidamente registrado na Junta Comercial da respectiva sede, acompanhado de documento comprobatório de seus administradores;

8.19.4. inscrição no Registro Público de Empresas Mercantis onde opera, com averbação no Registro onde tem sede a matriz, no caso de ser o participante sucursal, filial ou agência;

8.19.5. No caso de sociedade simples: inscrição do ato constitutivo no Registro Civil das Pessoas Jurídicas do local de sua sede, acompanhada de prova da indicação dos seus administradores;

8.19.6. No caso de cooperativa: ata de fundação e estatuto social em vigor, com a ata da assembleia que o aprovou, devidamente arquivado na Junta Comercial ou inscrito no Registro Civil das Pessoas Jurídicas da respectiva sede, bem como o registro de que trata o art. 107 da Lei nº 5.764, de 1971;

8.19.7. No caso de agricultor familiar: Declaração de Aptidão ao Programa Nacional de Fortalecimento de Agricultura Familiar ou, ainda, outros documentos definidos pelo Ministério da Agricultura e Pecuária, nos termos do art. 4º, §2º Decreto nº 10.880 de 02/12/2021.

8.19.8. No caso de produtor rural: matrícula no Cadastro Específico do INSS – CEI, que comprove a qualificação como produtor rural pessoa física, nos termos da Instrução Normativa RFB n. 2110, de 17/10/2022.

8.19.9. No caso de empresa ou sociedade estrangeira em funcionamento no País: decreto de autorização (Instrução Normativa SEGES Nº 03/2018);

8.19.10. No caso de exercício de atividade regulamentada, ato de registro ou autorização para funcionamento expedido pelo órgão competente, conforme legislação pertinente, conforme e exigências descritas no Termo de Referência.

8.19.11. Declaração de inexistência de fatos impeditivos previstos nos artigos 38 e 44 da Lei nº 13.303/2016, conforme modelo constante de anexo do presente Edital;

8.20. Os documentos acima deverão estar acompanhados de todas as alterações ou da consolidação respectivas, quando houver.

Qualificação Técnica

8.21. Serão exigidos os seguintes documentos para verificação da capacidade técnica:

a) Registro ou inscrição da empresa licitante no CREA (Conselho Regional de Engenharia e Agronomia) e/ou CAU (Conselho de Arquitetura e Urbanismo), conforme as áreas de atuação previstas no Termo de Referência, em plena validade.

b) **Capacidade técnico-operacional:** apresentação de um ou mais atestados de capacidade técnica, fornecido por pessoa jurídica de direito público ou privado devidamente identificada, em nome do licitante, relativo à execução de obra ou serviço de engenharia, compatível em características, quantidades e prazos com o objeto da presente licitação, envolvendo as parcelas de maior relevância e valor significativo do objeto da licitação:

b.1) Para fins da comprovação de que trata este subitem, os atestados deverão dizer respeito a serviços executados com as seguintes características mínimas:

Itens	Descrição dos Serviços	Unid.	Quant. Total	Qtd. Mínima (50% do total) para apresentação de Atestado(s)
3.1.1.1.2	Estaca pré-moldada de concreto.	M	460	230
3.2.4	Fabricação e instalação de estrutura metálica.	KG	5369,17	2684,585
6.1.1	Telhamento com telha termoacústica.	M²	784,22	392,11

b.2. Os atestados deverão conter, no mínimo, as seguintes informações:

- Objeto do contrato
- Nome do(s) profissional(is) responsável(is) pela(s) obra/serviços.
- Quantificação principal.
- Local e data de emissão do atestado.
- Período de execução.
- Nome e assinatura do signatário

b.3) Os atestados deverão referir-se a serviços prestados no âmbito de sua atividade econômica principal ou secundária especificadas no contrato social vigente;

b.4) Somente serão aceitos atestados expedidos após a conclusão do contrato ou se decorrido, pelo menos, um ano do início de sua execução, exceto se firmado para ser executado em prazo inferior, conforme item 10.8 do Anexo VII-A da IN SEGES/MP n. 5, de 2017.

b.5) O licitante disponibilizará todas as informações necessárias à comprovação da legitimidade dos atestados apresentados, apresentando, dentre outros documentos, cópia do contrato que deu suporte à contratação, endereço atual da contratante e local em que foram prestados os serviços, consoante o disposto no item 10.10 do Anexo VII-A da IN SEGES/MP n. 5/2017.

b.6) além do atestado, outros requisitos poderão estar definidos no Termo de Referência, com vistas ao estabelecimento de parâmetros objetivos para análise da comprovação (atestados de capacidade técnico-operacional) de que a licitante já tenha fornecido bens pertinentes e compatíveis em características, quantidades e prazos com o objeto da licitação.

8.22. É permitido o somatório de quantitativos havidos em mais de um atestado.

8.23. É permitida a apresentação de atestados de capacidade técnica emitidos em nome de outra empresa da qual a licitante seja subsidiária integral e/ou de subsidiária integral pertencente a licitante, desde que pertencente à mesma atividade econômica;

8.24. Somente serão aceitos atestados de capacidade técnica expedidos após a conclusão do contrato ou, tratando-se de prestação de serviços contínuos, se decorrido, no mínimo, um ano do início de sua execução, exceto se houver sido firmado para ser executado em prazo inferior.

8.25. Os atestados deverão conter nome, endereço, telefone de contato do atestador ou qualquer outro meio que permita à Embrapa manter contato com a sociedade atestante.

8.26. Quando permitida a participação de consórcio de empresas, a habilitação técnica, quando exigida, será feita por meio do somatório dos quantitativos de cada consorciado.

8.27. **Comprovação da capacitação técnico-profissional**, mediante apresentação de Certidão de Acervo Técnico – CAT, expedida pelo CREA, CAU ou CRT da região pertinente, nos termos da legislação aplicável, em nome do(s) responsável(is) técnico(s) e/ou membros da equipe técnica que participarão da obra, que demonstre a Anotação de Responsabilidade Técnica – ART, o Registro de Responsabilidade Técnica – RRT ou o Termo de Responsabilidade Técnica - TRT, relativo à execução dos serviços que compõem as parcelas de maior relevância técnica e valor significativo da contratação, a saber:

8.27.1. Para o Engenheiro Civil e/ou Arquiteto e Urbanista: serviços de execução de obra ou reforma civil em edificações.

8.27.1.1. O responsável técnico e/ou membro da equipe técnica acima elencado deverá pertencer ao quadro permanente da empresa licitante, na data prevista para entrega da proposta, entendendo-se como tal, para fins deste certame, o sócio que comprove seu vínculo por intermédio de contrato social/estatuto social; o administrador ou o diretor; o empregado devidamente registrado em Carteira de Trabalho e Previdência Social; e o prestador de serviços com contrato escrito firmado com o licitante, ou com declaração de compromisso de vinculação contratual futura, caso o licitante se sagre vencedor desta licitação.

8.27.1.2. No decorrer da execução do serviço, os profissionais de que trata este subitem poderão ser substituídos por profissionais de experiência equivalente ou superior, desde que a substituição seja aprovada pela Administração.

8.27.1.3. As licitantes, quando solicitadas, deverão disponibilizar todas as informações necessárias à comprovação da legitimidade dos atestados solicitados, apresentando, dentre outros documentos, cópia do contrato que deu suporte à contratação e das correspondentes Certidões de Acervo Técnico (CAT/CRT), endereço atual da contratante e local em que foram executadas as obras, serviços de engenharia ou de técnica industrial.

8.27.2. As empresas licitantes deverão apresentar Termo de Dispensa ou de Vistoria devidamente assinado pela licitante e pelo servidor que a acompanhou, conforme estabelecido no Termo de Referência/Projeto Básico.

Qualificação Econômica-Financeira

8.27. Para demonstração da Qualificação Econômica-Financeira, será exigida a seguinte documentação:

8.27.1. certidão negativa de falência expedida pelo distribuidor da sede da pessoa jurídica;

8.27.2. balanço patrimonial e demonstrações contábeis do último exercício social, já exigíveis e apresentados na forma da lei, que comprovem a boa situação financeira da empresa, vedada a sua substituição por balancetes ou balanços provisórios, podendo ser atualizados por índices oficiais quando encerrado há mais de 3 (três) meses da data de apresentação da proposta;

8.27.2.1. No caso de fornecimento de bens para pronta entrega, não será exigido da licitante qualificada como microempresa ou empresa de pequeno porte, a apresentação de balanço patrimonial do último exercício financeiro. (Art. 3º do Decreto nº 8.538, de 2015);

8.27.2.2. No caso de empresa constituída no exercício social vigente, admite-se a apresentação de balanço patrimonial e demonstrações contábeis referentes ao período de existência da sociedade;

8.27.2.3. É admissível o balanço intermediário, se decorrer de lei ou contrato social/estatuto social.

8.27.2.4. Caso o licitante seja cooperativa, tais documentos deverão ser acompanhados da última auditoria contábil-financeira, conforme dispõe o

artigo 112 da Lei nº 5.764, de 1971, ou de uma declaração, sob as penas da lei, de que tal auditoria não foi exigida pelo órgão fiscalizador;

8.27.3. A comprovação da situação financeira da empresa será constatada mediante obtenção de índices de Liquidez Geral (LG), Solvência Geral (SG) e Liquidez Corrente (LC), superiores a 1 (um) resultantes da aplicação das fórmulas:

$$LG = \frac{\text{Ativo Circulante} + \text{Realizável a Longo Prazo}}{\text{Passivo Circulante} + \text{Passivo Não Circulante}}$$

$$SG = \frac{\text{Ativo Total}}{\text{Passivo Circulante} + \text{Passivo Não Circulante}}$$

$$LC = \frac{\text{Ativo Circulante}}{\text{Passivo Circulante}}$$

8.27.4. As empresas que apresentarem Liquidez Geral (LG), Solvência Geral (SG) e Liquidez Corrente (LC) igual ou menor que 1 (um) quando da habilitação deverão comprovar, considerados os riscos para a Administração, e, a critério da autoridade competente, o capital mínimo ou o patrimônio líquido mínimo de 10 % (dez por cento) do valor estimado da contratação.

8.27.5. Caso a licitante que apresente resultado igual ou menor que 1(um) não atenda as condições do item anterior, a qualificação econômico-financeira poderá ser demonstrada, mediante a apresentação de garantia no percentual de 5 % (cinco por cento), podendo o licitante optar por uma das seguintes modalidades: caução em dinheiro; seguro-garantia; e fiança bancária.

8.27.6. Em se tratando de consórcio, caso permitida a sua participação, o valor exigido para efeito de habilitação econômico-financeira:

- a) será acrescido em ____%(____ por cento) sobre o valor exigido para efeito de habilitação (____); N/A
- b) não haverá acréscimo em relação ao valor exigido de licitante individual, em virtude da justificativa constante do processo administrativo da presente licitação. (☒)

8.27.6.1. Para efeito de habilitação econômico-financeira, quando exigida, será observado o somatório dos valores de cada consorciado.

8.27.6.2. O acréscimo de que trata este subitem não se aplica aos consórcios compostos, em sua totalidade, de microempresa e pequenas empresas, assim definidas em lei.

8.28. Microempresas e empresas de pequeno porte deverão atender a todas as exigências de habilitação previstas neste edital.

8.29. Para as microempresas e empresas de pequeno porte (nos termos da Lei Complementar nº 123/2006) que tenham alguma restrição, em relação à documentação exigida para efeito de comprovação da regularidade fiscal, será assegurado o prazo de 5 (cinco) dias úteis, prorrogáveis por igual período, a critério da administração, para a regularização da documentação, pagamento ou parcelamento do débito, e emissão de eventuais certidões negativas ou positivas com efeito de negativa, nos termos do § 1º do art. 43 da Lei Complementar nº 123/2006 e art. 4º e seus parágrafos, do Decreto nº 8.538/2015.

8.30. Para aplicação do disposto no item 8.29, o prazo para regularização fiscal será contado a partir do momento em que o proponente for declarado vencedor do certame.

8.31. A prorrogação do prazo constante do item 8.29 poderá ser concedida, a critério da Embrapa, após requerimento justificado da licitante.

8.32. A não-regularização da documentação no prazo previsto no subitem anterior implicará decadência do direito à contratação, sendo facultado à administração convocar os licitantes remanescentes, na ordem de classificação, para a assinatura do contrato, ou revogar a licitação.

8.33. Se a documentação de habilitação não estiver completa e correta ou contrariar qualquer dispositivo deste Edital e seus Anexos, o Presidente da COMISSÃO considerará o licitante inabilitado, devendo instruir o processo, se for o caso, com vistas a possíveis penalidades.

8.33.1. Caso o documento de habilitação ausente consistir em declaração sobre fato preexistente, o Presidente da COMISSÃO poderá conceder prazo razoável para o saneamento da falha. (Acórdão TCU 988/2022 - Plenário)

8.33.2. Caso existam dúvidas relacionadas à incertezas e/ou divergências constadas em propostas de licitantes, bem como erros ou falhas em planilhas de preços cuja identificação seja evidente, o Presidente da COMISSÃO e demais membros poderão suprimi-las por meio de diligências.

8.33.3. As falhas, erros ou omissões tratadas neste dispositivo deverão ser resolvidas em, no máximo, 2 (duas) horas após notificação ao licitante.

Regularidade Fiscal

8.33. Para verificação da regularidade fiscal, serão exigidos, exclusivamente:

- a) prova de regularidade fiscal perante a Fazenda Nacional, mediante apresentação de certidão expedida conjuntamente pela Secretaria da Receita Federal do Brasil (RFB) e pela Procuradoria-Geral da Fazenda Nacional (PGFN), referente a todos os créditos tributários federais e à Dívida Ativa da União (DAU) por elas administrados, inclusive aqueles relativos à Seguridade Social, nos termos da Portaria Conjunta nº 1.751, de 02/10/2014, do Secretário da Receita Federal do Brasil e da Procuradora-Geral da Fazenda Nacional.
- b) prova de regularidade com o Fundo de Garantia do Tempo de Serviço (FGTS);

9. RECURSOS

9.1. Qualquer licitante poderá, durante o prazo concedido na sessão pública, não inferior a 10 minutos, de forma imediata após o término do julgamento das propostas e do ato de habilitação ou inabilitação, em campo próprio do sistema, manifestar sua intenção de recorrer, sob pena de preclusão, ficando a autoridade superior autorizada a adjudicar o objeto ao licitante declarado vencedor.

9.2. As razões do recurso deverão ser apresentadas em momento único, em campo próprio no sistema, no prazo de 5 (cinco) dias úteis, contados a partir da data de intimação ou de lavratura da ata de habilitação ou inabilitação ou, na hipótese de adoção da inversão de fases prevista no subitem 4.1.2 deste Edital, da ata de julgamento.

9.3. O recurso será dirigido à autoridade que tiver editado o ato ou proferido a decisão recorrida, a qual poderá reconsiderar sua decisão no prazo de 3 (três) dias úteis, ou, nesse mesmo prazo, encaminhar recurso para a autoridade superior, a qual deverá proferir sua decisão no prazo de 10 (dez) dias úteis, contado do recebimento dos autos.

9.4. Os recursos interpostos fora do prazo não serão conhecidos.

9.5. Os demais licitantes ficarão intimados para, se desejarem, apresentar suas contrarrazões, no prazo de 5 (cinco) dias úteis, contado da data de intimação pessoal ou de divulgação da interposição do recurso.

9.6. Será assegurado ao licitante vista dos elementos indispensáveis à defesa de seus interesses.

9.5. O acolhimento do recurso importará na invalidação apenas dos atos que não possam ser aproveitados.

10. DA REABERTURA DA SESSÃO PÚBLICA

10.1. A sessão pública poderá ser reaberta:

10.2. Nas hipóteses de provimento de recurso que leve à anulação de atos anteriores à realização da sessão pública precedente ou em que seja anulada a própria sessão pública, situação em que serão repetidos os atos anulados e os que dele dependam.

10.3. Quando houver erro na aceitação do preço melhor classificado ou quando o licitante declarado vencedor não assinar o contrato, não retirar o instrumento equivalente ou não comprovar a regularização fiscal e trabalhista, nos termos do art. 43, §1º da LC nº 123/2006. Nessas hipóteses, serão adotados os procedimentos imediatamente posteriores ao encerramento da etapa de lances.

10.4. Todos os licitantes remanescentes deverão ser convocados para acompanhar a sessão reaberta.

10.5. A convocação se dará por meio do sistema eletrônico ("chat"), e-mail, ou, ainda, fac-símile, de acordo com a fase do procedimento licitatório.

10.6. A convocação feita por e-mail ou fac-símile dar-se-á de acordo com os dados contidos no SICAF, sendo responsabilidade do licitante manter seus dados cadastrais atualizados.

11. ADJUDICAÇÃO E HOMOLOGAÇÃO

11.1. Na ausência de recurso, caberá ao Presidente da COMISSÃO adjudicar o objeto e encaminhar o processo devidamente instruído à autoridade superior e propor a homologação.

11.2. Decididos os recursos e constatada a regularidade dos atos praticados, a autoridade competente adjudicará o objeto e homologará o procedimento licitatório.

12. ERROS OU FALHAS

12.1. O Presidente da COMISSÃO poderá, no julgamento da habilitação e das propostas, sanar erros ou falhas que não alterem a substância das propostas, dos documentos e sua validade jurídica, mediante decisão fundamentada, registrada em ata e acessível aos licitantes, e lhes atribuirá validade e eficácia para fins de habilitação e classificação, observado o disposto na [Lei nº 9.784, de 29 de janeiro de 1999](#).

12.2. Na hipótese de necessidade de suspensão da sessão pública para a realização de diligências, com vistas ao saneamento de que trata o **caput**, a sessão pública somente poderá ser reiniciada mediante aviso prévio no sistema com, no mínimo, vinte e quatro horas de antecedência, e a ocorrência será registrada em ata.

13. DA GARANTIA DE EXECUÇÃO

(☐) Não haverá exigência de garantia de execução para a presente contratação.

(☒) Será exigida a prestação de garantia na presente contratação, conforme regras constantes do Termo de Referência

14. DA CONTRATAÇÃO

14.1. Quando a Embrapa convocar o licitante com preço mais bem classificado para assinatura do Contrato, este deverá fazê-lo em prazo de até 10 (dez) dias úteis prorrogáveis por igual período, a critério da Embrapa. A recusa injustificada do licitante vencedor em assinar o instrumento contratual, dentro do prazo e condições estabelecidos, caracterizará o descumprimento total da obrigação assumida, sujeitando-o às penalidades legalmente estabelecidas.

14.2. Havendo recusa de assinatura do Contrato, a Embrapa poderá revogar a licitação ou convocar os licitantes registrados no cadastro reserva, para adjudicação do objeto da licitação e homologação pela autoridade superior.

15. PENALIDADES

15.1. Aquele que, convocado dentro do prazo de validade de sua proposta, não assinar o contrato ou ata de registro de preços, deixar de entregar documentação exigida no edital, apresentar documentação falsa, ensejar o retardamento da execução de seu objeto, não mantiver a proposta, falhar ou fraudar na execução do contrato, comportar-se de modo inidôneo, fizer declaração falsa ou cometer fraude fiscal, garantido o direito à ampla defesa, ficará suspenso temporariamente de participar em licitação e impedido de contratar com a Embrapa, e será descredenciado no SICAF, pelo prazo de até 2 (dois) anos, sem prejuízo das multas previstas neste edital e no contrato e das demais cominações legais.

15.2. O licitante estará sujeito à multa, garantido o contraditório e a ampla defesa, nas seguintes hipóteses e nos seguintes percentuais:

a) não assinar o contrato, quando convocada dentro do prazo de validade de sua proposta, ou não mantiver a proposta – multa de 15% (quinze por cento) sobre o valor da sua proposta;

b) deixar de entregar documentação exigida neste Edital – multa de 5% (cinco por cento) sobre o valor da sua proposta;

c) apresentar documentação falsa – multa de 25% (vinte e cinco por cento) sobre o valor da sua proposta;

d) comportar-se de modo inidôneo – multa de 25% (vinte e cinco por cento) sobre o valor da sua proposta;

e) fizer declaração falsa – multa de 25% (vinte e cinco por cento) sobre o valor da sua proposta;

f) cometer fraude fiscal – multa de 25% (vinte e cinco por cento) sobre o valor da sua proposta.

15.3. Ocorrendo mais de uma infração, as multas serão cumulativas até o limite de 25% (vinte e cinco por cento).

15.4. As penalidades e seus procedimentos referentes à inexecução do Contrato estão estabelecidas no instrumento de contratação, conforme instrumento de contratação em anexo ao presente edital, podendo, ainda, constar do Termo de Referência.

15.5. A aplicação das penalidades acima referidas correrão em processo administrativo devidamente autuado conforme a Lei, o qual poderá iniciar-se de ofício ou a pedido de qualquer interessado.

15.6. Será dada vista dos autos à parte interessada, o qual terá direito de obter cópias de documentos nele contidos e conhecer as decisões proferidas, ressalvados os dados e documentos de terceiros protegidos por sigilo ou pelo direito à privacidade, à honra e à imagem.

15.7. A aplicação das penalidades ocorrerá após apresentação defesa pelo interessado, no prazo de 10 (dez) dias úteis, a contar da intimação do ato (Lei nº 13.303/2016, art. 83, § 2º e item 11.1.2.3 do Regulamento de Licitações, Contratos e Convênios da Embrapa), momento em que lhe será facultado formular alegações, apresentar documentos, bem como produzir provas.

15.8. Serão recusadas, mediante decisão fundamentada, as provas propostas pelo interessado quando sejam ilícitas, impertinentes, desnecessárias ou protelatórias.

15.9. O interessado será intimado de prova ou diligência ordenada, com antecedência de 3 (três) dias úteis da sua realização.

15.10. Ultrapassada as fases do item 15.7, caberá ao Chefe-Adjunto de Administração da Unidade/Gerente-Adjunto de Contratações na Sede o acolhimento ou não da defesa apresentada, devendo proferir decisão com a indicação dos pressupostos de fato e de direito que determinarem a decisão.

15.11. O interessado será intimado da decisão, por intermédio de seu preposto ou, alternativamente, por meio de correspondência com Aviso de Recebimento ou, ainda, por qualquer meio que assegure a certeza da ciência do interessado.

15.11.1. No caso de desconhecimento ou de domicílio/sede indefinido, a intimação será efetuada por meio de publicação Diário Oficial da União.

15.12. Da decisão administrativa cabe recurso, no prazo de 10 (dez) dias corridos, a contar da intimação do ato (item 12.1. do Regulamento de Licitações,

Contratos e Convênios da Embrapa).

15.13. Poderá o interessado, quando a interposição do recurso, juntar os documentos que julgar convenientes.

15.14. O recurso interposto não terá efeito suspensivo. No entanto, havendo receio de prejuízo de difícil ou incerta reparação decorrente da execução, a autoridade recorrida ou a imediatamente superior poderá, de ofício ou a pedido, dar efeito suspensivo ao recurso.

15.15. Interposto o recurso, o Chefe-Adjunto de Administração/Gerente-Adjunto de Contratações da Sede intimará os demais interessados, se for o caso, para que, no prazo de 10 (dez) dias corridos, apresentem alegações.

15.16. O recurso será dirigido ao Chefe Adjunto de Administração/Gerente-Adjunto de Contratações da Sede, o qual, se não reconsiderar sua decisão, o encaminhará ao Chefe-Geral da Unidade/Superintendente da SUSEC.

15.17. O recurso não será conhecido quando interposto fora do prazo ou por quem não seja legitimado.

15.17.1. O não conhecimento do recurso não impede a Embrapa de rever de ofício o ato ilegal, desde que não ocorrida preclusão administrativa.

15.18. A autoridade competente para decidir o recurso poderá confirmar, modificar, anular ou revogar, total ou parcialmente a decisão recorrida.

15.18.1. Se da aplicação do disposto no item 15.17 puder decorrer gravame à situação do recorrente, este deverá ser cientificado para que formule suas alegações antes da decisão, no prazo de 10 (dez) dias corridos.

15.19. Os prazos começam a correr a partir da data da intimação ou cientificação, excluindo-se da contagem o dia do começo e incluindo-se o do vencimento.

15.20. Considera-se prorrogado o prazo até o primeiro dia útil seguinte se o vencimento cair em dia em que não houver expediente ou este for encerrado antes da hora normal.

15.21. As penalidades referentes à inexecução do Contrato estão estabelecidas no instrumento de contratação, conforme instrumento de contratação em anexo ao presente edital, podendo, ainda, constar do Termo de Referência.

15.22. Nenhuma sanção será aplicada sem o devido processo administrativo.

15.23. As sanções serão registradas e publicadas no Sicaf.

16. ATOS LESIVOS À Embrapa

16.1. Com fundamento no artigo 5º da Lei nº 12.846/2013, o licitante estará sujeito às sanções estabelecidas neste Edital, observados o contraditório e a ampla defesa, e sem prejuízo das demais cominações legais, no caso dos atos lesivos à Embrapa, assim definidos:

- a) frustrar ou fraudar, mediante ajuste, combinação ou qualquer outro expediente, o caráter competitivo de procedimento licitatório público;
- b) impedir, perturbar ou fraudar a realização de qualquer ato de procedimento licitatório público;
- c) afastar ou procurar afastar licitante, por meio de fraude ou oferecimento de vantagem de qualquer tipo;
- d) fraudar licitação pública ou contrato dela decorrente;
- e) criar, de modo fraudulento ou irregular, pessoa jurídica para participar de licitação pública ou celebrar contrato administrativo;
- f) obter vantagem ou benefício indevido, de modo fraudulento, de modificações ou prorrogações de contratos celebrados com a administração pública, sem autorização em lei, no ato convocatório da licitação pública ou nos respectivos instrumentos contratuais; ou
- g) manipular ou fraudar o equilíbrio econômico-financeiro dos contratos celebrados com a administração pública;

16.2. Constatada a prática de ato lesivo à Embrapa, pela configuração, de uma das condutas tipificadas no inciso IV do Artigo 5º da Lei 12.846/2013, haverá a responsabilização administrativa, na forma dos artigos 6º e 7º da 12.846/2013.

16.3. Caso os atos lesivos apurados envolvam infrações administrativas à Lei nº 13.303/2016 ou a outras normas de licitações e contratos da administração pública, e tenha ocorrido a apuração conjunta, o licitante também estará sujeito a sanções administrativas que tenham como efeito restrição ao direito de participar em licitações ou de celebrar contratos com a administração pública, a serem aplicadas no Processo Administrativo de Responsabilização.

16.4. A decisão administrativa proferida pela autoridade julgadora ao final do PAR será publicada no Diário Oficial da União e no sítio eletrônico da Embrapa.

16.5. A aplicação das sanções previstas neste item não exclui, em qualquer hipótese, a obrigação da reparação integral do dano causado.

16.6. O licitante sancionado administrativamente pela prática de atos lesivos contra a Embrapa, nos termos da Lei nº 12.846/13, publicará a decisão administrativa sancionadora na forma de extrato de sentença, cumulativamente:

- a) em meio de comunicação de grande circulação na área da prática da infração e de atuação do licitante ou, na sua falta, em publicação de circulação nacional;
- b) em edital afixado no próprio estabelecimento ou no local de exercício da atividade, em localidade que permita a visibilidade pelo público, pelo prazo mínimo de 30 (trinta) dias; e
- c) em seu sítio eletrônico, pelo prazo de trinta dias e em destaque na página principal do referido sítio.

16.7. A publicação a que se refere o item 16.6 será feita a expensas da pessoa jurídica sancionada.

16.8. O processamento do PAR não interfere no seguimento regular dos processos administrativos específicos para apuração da ocorrência de danos e prejuízos à Embrapa resultantes de ato lesivo cometido pelo licitante, com ou sem a participação de agente público.

16.9. O PAR e o sancionamento administrativo obedecerão às regras e parâmetros dispostos em legislação específica, notadamente, na Lei nº 12.846/2013 e no Decreto nº 8.420, de 18 de março de 2015. Decreto nº 11.129, de 11 de julho de 2022, inclusive suas eventuais alterações, sem prejuízo ainda da aplicação do ato de que trata o art. 24 do Decreto nº 8.420/2015. art. 67 do Decreto nº 11.129, de 11 de julho de 2022.

16.10. Na esfera administrativa, a responsabilidade da pessoa jurídica não afasta a possibilidade de sua responsabilização na esfera judicial.

16.11 As disposições deste item se aplicam quando o licitante se enquadrar na definição legal do parágrafo único do art. 1º da Lei nº 12.846/2013.

17. DOS ESCLARECIMENTOS E DA IMPUGNAÇÃO DO EDITAL

17.1. Os pedidos de esclarecimentos referentes ao processo licitatório serão enviados ao Presidente da COMISSÃO, até **5 (cinco) dias úteis** anteriores à data fixada para abertura da sessão pública, por meio eletrônico, na forma deste Edital.

17.2. O Presidente da COMISSÃO responderá aos pedidos de esclarecimentos no prazo de 3 (três) dias úteis, contado da data de recebimento do pedido, podendo suspender a abertura da sessão pública caso entenda conveniente.

17.2.1. O prazo constante do item acima é limitado ao último dia útil anterior à data da abertura do certame.

17.2.2. O Presidente da COMISSÃO poderá requisitar subsídios formais aos responsáveis pela elaboração do edital de licitação e dos anexos.

17.3. As respostas aos pedidos de esclarecimentos serão divulgadas pelo sistema e vincularão os participantes e a administração.

17.4. Qualquer pessoa poderá impugnar os termos do edital de Licitação Embrapa, por meio eletrônico, na forma prevista no edital, até **5 (cinco) dias úteis** anteriores à data fixada para abertura da sessão pública.

17.5. A impugnação não possui efeito suspensivo e caberá ao Presidente da COMISSÃO, auxiliado pelos responsáveis pela elaboração do edital e dos anexos, decidir sobre a impugnação no prazo de **3 (três) dias úteis**, contado da data de recebimento da impugnação.

17.5.1. O prazo constante do item acima é limitado ao último dia útil anterior à data da abertura do certame.

17.5.2. O Presidente da COMISSÃO poderá requisitar subsídios formais aos responsáveis pela elaboração do edital de licitação e dos anexos.

17.6. A concessão de efeito suspensivo à impugnação é medida excepcional e deverá ser motivada pelo Presidente da COMISSÃO, nos autos do processo de licitação.

17.7. O licitante, através de consulta permanente ao sítio abaixo indicado, deverá manter-se atualizado quanto a quaisquer alterações e esclarecimentos sobre o Edital, não cabendo à Embrapa a responsabilidade por desconhecimento de tais informações, em face de inobservância do licitante quanto ao procedimento apontado neste item.

17.8. Todos os pedidos/impugnações e suas respectivas respostas serão devidamente publicados no sítio eletrônico da Embrapa: www.embrapa.br.

17.9. Somente serão consideradas as impugnações encaminhadas até às 17h:00min do último dia para sua interposição.

17.10. O dia de abertura da licitação não é computado para a contagem dos prazos indicados neste item.

17.11. Os pedidos de esclarecimentos serão respondidos antes da sessão de abertura da licitação.

17.12. Não serão prestados esclarecimentos por telefone.

17.13. Acolhida a impugnação contra o Edital, será designada nova data para a realização do certame, exceto quando, inquestionavelmente, a alteração não afetar a formulação das propostas.

18. DISPOSIÇÕES FINAIS

18.1. Os licitantes serão responsáveis pela fidelidade e legitimidade das informações e dos documentos apresentados, em qualquer época.

18.2. A Embrapa poderá promover alterações nos termos deste Edital, havendo reabertura do prazo para a apresentação das propostas, quando tais alterações afetarem a formulação das propostas.

18.3. A Embrapa poderá revogar a licitação por razões de interesse público decorrentes de fato superveniente que constitua óbice manifesto e incontornável, ou anulá-la por ilegalidade, de ofício ou por provocação de terceiros, salvo quando for viável a convalidação do ato ou do procedimento viciado, observado o disposto no art. 62 da Lei nº 13.303/2016.

18.4. Os recursos destinados à contratação correrão por conta do orçamento da Embrapa.

18.5. Fica eleito o foro da Justiça Federal - Circunscrição Judiciária de Campinas/SP, com exclusão de qualquer outro, para dirimir qualquer questão oriunda da presente licitação.

18.6. Fazem parte integrante deste Edital os seguintes Anexos:

- a) ANEXO I - TERMO DE REFERÊNCIA
- b) ANEXO II - MODELO PARA A PROPOSTA – Planilha de Preços
- c) ANEXO III - MODELO DE DECLARAÇÃO
- d) ANEXO IV - MEMORIAL DESCRITIVO
- e) ANEXO V - BDI
- f) ANEXO VI - CADERNO DE ENCARGOS E ESPECIFICAÇÕES TÉCNICAS
- g) ANEXO VII - PLANILHA ORÇAMENTÁRIA REFERENCIAL (ORÇAMENTO SINTÉTICO)
- h) ANEXO VIII - PLANILHA ORÇAMENTÁRIA REFERENCIAL (ORÇAMENTO ANALÍTICO)
- i) ANEXO IX - PLANILHA COMPOSIÇÃO DOS ENCARGOS SOCIAIS
- j) ANEXO X – CRONOGRAMA FÍSICO-FINANCEIRO
- k) ANEXO XI – MATRIZ DE RISCO
- l) ANEXO XII – PLANTAS/PROJETOS
- m) ANEXO XIII – FOTOS DO GALPÃO EXISTENTE
- n) ANEXO XIV - MINUTA DE CONTRATO

obs: todos os anexos poderão ser baixados no link:
<https://drive.google.com/drive/u/0/folders/1dFABUcutjtdVSddCWoiFtbAWgdI6Acbt>

Jaguariúna/SP, 07 de maio de 2026

MARGARETE ESTEVES NUNES CRIPPA

Chefe-Adjunta de Administração

ANEXO I - TERMO DE REFERÊNCIA/PROJETO BÁSICO

1. OBJETO DA CONTRATAÇÃO

1.1. Contratação de empresa especializada em engenharia/arquitetura para a execução de obras visando a construção de novo Galpão de Máquinas e Implementos Agrícolas (P12) na Embrapa Meio Ambiente, situada na Rodovia SP-340, Km 127,5, Tanquinho Velho, CEP 13918-110 – Jaguariúna – SP.

1.2. O objeto da licitação tem a natureza de obra não comum de engenharia, com fornecimento de mão de obra e material.

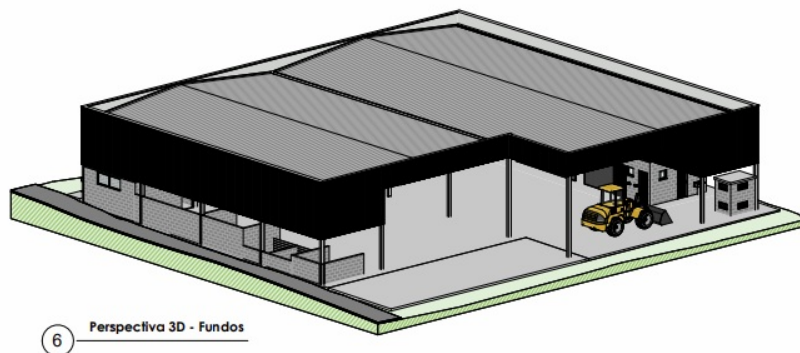
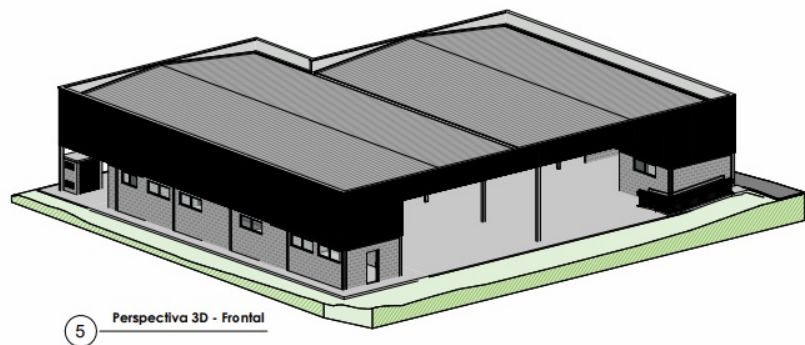

2. JUSTIFICATIVA DA NECESSIDADE DA CONTRATAÇÃO

2.1. A contratação tem por objeto a construção de empreendimento de área total aproximada de 823,99 m², a ser executada em estrutura metálica, incluindo cobertura, fechamentos laterais, adequações estruturais, sistemas de drenagem pluvial, instalações elétricas e demais elementos construtivos necessários ao pleno funcionamento da edificação.

A contratação justifica-se em razão das condições críticas da estrutura atualmente existente, composta por sistema construtivo antigo, com indícios de degradação, não conformidades estruturais e perda de capacidade resistente, apresentando riscos à segurança dos usuários e à integridade dos equipamentos armazenados. Essa nova edificação deverá atender às normas técnicas vigentes, aos critérios de segurança estrutural, desempenho, durabilidade e funcionalidade, bem como às especificações e demais elementos técnicos constantes no Termo de Referência e projetos executivos correspondentes.

2.2. Justifica-se a adoção da tabela do Sistema Nacional de Pesquisa de Custos e Índices da Construção Civil (SINAPI) como pesquisa de mercado em acordo com a Lei 13.303/2016 Art. 31 o § 2º. O Sistema Nacional de Pesquisa de Custos e Índices da Construção Civil (SINAPI) tem gestão compartilhada entre Caixa e IBGE e divulga mensalmente custos e índices da construção civil. A Caixa é responsável pela base técnica de engenharia (especificação de insumos, composições de serviços e projetos referenciais) e pelo processamento de dados, e o IBGE, pela pesquisa mensal de preço, metodologia e formação dos índices. A Caixa realiza permanente manutenção das composições do Banco Referencial, com a finalidade de adequá-las às práticas de engenharia adotadas atualmente no Brasil.

2.3. Da justificativa para não participação de consórcio de empresas na Licitação em questão: O Acórdão TCU n. 1.305/2013 – Plenário dispõe que a autorização ou proibição da participação de empresas consorciadas em licitações é ato discricionário da Administração, contudo é necessária devida justificativa técnica. A esse respeito, vejamos o que diz o Acórdão TCU n. 1.240/2008 – Plenário:

"A regra, no procedimento licitatório, é a participação de empresas individualmente em disputa umas com as outras, permitindo-se a união de esforços quando questões de alta complexidade e de relevante vulto impeçam a participação isolada de empresas com condições de, sozinhas, atenderem todos os requisitos de habilitação exigidos no edital, casos em que a participação em consórcio ampliaria o leque de concorrentes. A Lei deixa à discricionariedade administrativa a decisão de permitir a participação no certame de empresas em consórcio, porém ao permitida a administração deverá observar as disposições contidas no art. 33, da Lei no 8.666/1993, não podendo estabelecer condições não previstas expressamente na Lei, mormente quando restritivas ao caráter competitivo da licitação."

2.4. O referido objeto deste Termo de Referência se constitui em material notadamente comum, sem nenhuma complexidade para sua efetiva execução. Além disso, o mencionado objeto encontra-se dividido em itens cujos valores estimados não demandam a "união de esforços" para sua concretização. Ante ao exposto, não vemos razoável a participação de consórcio de empresas na licitação em questão. Ressalte-se que tal decisão não prejudicará a competitividade do processo.

2.5. Quanto às cooperativas, fica vedada a sua participação, pois não encontramos nas atribuições do objeto dos serviços contratados tarefas que sejam passíveis de execução com autonomia pelos cooperados sem relação de subordinação, seja entre a cooperativa e os cooperados, seja entre estes e a administração. Conforme sumula 281 do TCU é vedado a participação de cooperativas quando nos serviços a ser executado houver necessidade de subordinação jurídica entre o obreiro e o contratado, bem como pessoalidade e habitualidade, evidenciando no caso concreto a não possibilidade da participação de empresas cooperativas para execução destes serviços.

3. VALOR ESTIMADO DA CONTRATAÇÃO E DADOS ORÇAMENTÁRIOS

3.1. O valor estimado para a contratação era de R\$ 1.781.496,80 (Um milhão, setecentos e oitenta e um mil, quatrocentos e noventa e seis reais e oitenta centavos), conforme orçamento elaborado com base no SINAPI de setembro/2025. Porém procedeu-se à atualização do valor pelo índice **INCC-DI – Índice Nacional de Custo da Construção**, no período de 10/09/2025 a 10/02/2026. Dessa forma, o valor atualizado para fevereiro/2026 é de **R\$ 1.808.220,32 (um milhão, oitocentos e oito mil, duzentos e vinte reais e trinta e dois centavos)**.

4. MODALIDADE E MODO DE DISPUTA

[X] **Licitação Embrapa** - com disputa em **modo aberto**, pois o objeto deste Termo de Referência é uma obra ou serviço de engenharia não comum. A Resolução nº 1.116, de 26 de abril de 2019, estabelece que as obras e serviços de engenharia e agronomia, que exigem habilitação legal para sua

elaboração ou execução, com a emissão da anotação de responsabilidade técnica (art), são serviços técnicos especializados, sendo incompatível, portanto, com licitações realizadas por meio de pregão.

5. SIGILO DO PREÇO REFERENCIAL

[X] Preço referencial não sigiloso

5.1 JUSTIFICATIVA PARA ADOÇÃO DO PREÇO REFERENCIAL NÃO SIGILOSO

[X] O presente objeto representa contratação de obra ou serviço, cujos preços unitários podem variar de forma significativa de tal maneira que a aplicação dos critérios de aceitabilidade de preços global e unitário poderá inviabilizar a contratação da proposta que seja técnica e financeiramente mais vantajosa para a Embrapa, sendo, portanto, mais adequada a adoção de **planilha referencial com preços unitários e global não sigilosos**;

6. REGIME DE EXECUÇÃO

[X] Empreitada por preço global

6.1. JUSTIFICATIVA PARA ESCOLHA DO REGIME DE EXECUÇÃO

[X] O presente objeto representa contratação de obra ou serviço cujos quantitativos aferidos no orçamento referencial apresentam boa margem de precisão, sendo, portanto, mais adequada a adoção do regime de empreitada por **preço global**;

7. CRITÉRIO DE JULGAMENTO

[X] Menor Preço

7.1. DETALHAMENTO DOS CRITÉRIOS PARA O CASO DA ESCOLHA DOS CRITÉRIOS MELHOR TÉCNICA, MELHOR COMBINAÇÃO DE TÉCNICA E PREÇO E MAIOR RETORNO ECONÔMICO

[X] Não se aplica ao critério escolhido

8. QUALIFICAÇÃO TÉCNICA

8.1. Para efetivar a qualificação técnica da empresa, serão exigidos as seguintes comprovações:

8.1.1. Certidão de Registro e Quitação de Pessoa Jurídica e Física no Conselho Regional de Engenharia e Agronomia - CREA, conforme art. 67 da Lei Federal n.º 14.133/2021, em nome da licitante e de seus respectivos responsáveis técnicos, emitidas pelo CREA da jurisdição da sede da licitante.

8.1.1.1. Sendo a sede da licitante de outras Unidades da Federação, deverá apresentar a certidão de registro ou visto do CREA/SP ou CAU/SP no ato da assinatura do contrato.

8.1.2. Comprovação de capacidade técnico-profissional, através da apresentação de Profissional, devidamente registrado no conselho profissional competente, detentor de atestado de responsabilidade técnica por execução de obra ou serviço de características semelhantes às parcelas de maior relevância ou valor significativo do objeto da presente licitação, que foram determinadas nos termos da norma vigente; abaixo indicadas.

a) Comprovação de possuir no seu quadro de profissionais Engenheiro Civil ou Arquiteto;

b) Comprovação de possuir no seu quadro de profissionais Engenheiro OU Técnico em Segurança do Trabalho.

8.1.2.1. O referido atestado só será aceito se acompanhado da correspondente Certidão de Acervo Técnico - CAT emitida pelo conselho regional de fiscalização profissional competente e da comprovação de que o referido Responsável Técnico designado pertence ao quadro da empresa ou dele fará parte caso seja vencedora do presente certame. Tal comprovação poderá ser feita através da apresentação de qualquer um dos seguintes documentos, a critério do licitante:

8.1.2.1.1. Cópia da Carteira de Trabalho e Previdência Social - CTPS assinada ou da ficha de Registro do Empregado.

8.1.2.1.2. Instrumento de contrato de prestação de serviços regido pela legislação civil comum, devidamente registrado no registro público, nos termos do Art. 221, da Lei Federal nº 10.406, de 10 de janeiro de 2002.

8.1.2.1.3. ART Cargo-Função ou equivalente, emitido pelo conselho profissional competente.

8.1.2.1.4. Contrato social, alteração contratual ou equivalente na forma da lei, quando o responsável técnico for sócio da empresa.

8.1.2.1.5. Certidão de registro do licitante no conselho profissional competente, nos termos da norma vigente, dentro da data de sua validade e apenas quando essa trazer a indicação expressa do referido Profissional apresentado, como responsável técnico da empresa.

8.1.2.1.6. Declaração formal assinada pelo responsável técnico designado pelo licitante, detentor do correspondente acervo, contendo obrigatoriamente a identificação da empresa e do signatário, local e data.

8.1.2.3. Serão admitidos os atestados referentes à execução de obras ou serviços similares de complexidade tecnológica e operacional equivalente.

8.1.2.4. O referido profissional indicado pelo licitante deverá participar da execução da obra, e será admitida a sua substituição por profissional de experiência equivalente ou superior, desde que aprovada pelo Órgão Realizador do Certame.

8.1.3. O licitante poderá apresentar mais de um profissional e atestado para comprovação da sua capacidade técnico-profissional.

8.1.4. Os licitantes que venham a apresentar o mesmo Responsável Técnico para comprovação da capacidade técnico-profissional serão automaticamente inabilitados.

8.1.5. Comprovação de capacidade técnico-operacional, através de certidão ou atestado fornecido por pessoa jurídica de direito público ou privado, ou regularmente emitidos pelo conselho profissional competente, quando for o caso, em favor do Licitante, que demonstre a sua capacidade operacional na execução de serviços similares de complexidade tecnológica e operacional equivalente ou superior às parcelas de maior relevância ou valor significativo do objeto da presente licitação, que foram determinadas nos termos da norma vigente; abaixo indicadas. Serão admitidas as certidões ou os atestados referentes à execução de obras ou serviços similares de complexidade tecnológica e operacional equivalente ou superior a:

Itens	Descrição dos Serviços	Unid.	Quant. Total	Qtd. Mínima (50% do total) para apresentação de Atestado(s)
3.1.1.1.2	Estaca pré-moldada de concreto.	M	460	230
3.2.4	Fabricação e instalação de estrutura metálica.	KG	5369,17	2684,585
6.1.1	Telhamento com telha termoacústica.	M²	784,22	392,11

8.1.6.1.licitante poderá apresentar mais de uma certidão ou atestado para comprovação da sua capacidade técnico-operacional.

9. VISTORIA TÉCNICA

[X] Facultativa ao licitantes interessados

9.1. Local da vistoria: Rodovia SP-340, Km 127,5, Tanquinho Velho, CEP 13918-110, Jaguariúna – SP, Brasil – Embrapa Meio Ambiente

9.2. Contato para agendamento: Leonardo.domingues@embrapa.br

9.3. Data limite para realização da vistoria: até 2 (dois) dias úteis da data da licitação.

9.4. Justificativa em caso de obrigatoriedade de vistoria: não se aplica.

10. SUBCONTRATAÇÃO

10.1. A subcontratação não será admitida para os serviços constantes nas parcelas de maior relevância e para os serviços de administração local.

Para os demais, a subcontratação será admitida desde que aprovada pela Fiscalização do contrato.

11. CONDIÇÕES DE PAGAMENTO

11.1. O pagamento será realizado conforme etapas definidas no Cronograma Físico-financeiro e em conformidade com o regime de execução desta contratação.

11.2. Cumprida a etapa prevista no cronograma, a CONTRATADA poderá emitir Boletim de Medição para pagamento dos serviços executados.

11.3. A medição apresentada pela Contratada deverá ser analisada pelo Fiscal Técnico para sua análise e, se for o caso, aprovação.

11.4. Após a aprovação da medição, a Contratada deverá apresentar a Nota Fiscal acompanhada da documentação exigida no Edital, para o pagamento de cada parcela faturada.

11.5. O pagamento será realizado no prazo máximo até **30 (trinta) dias**; contados da apresentação da fatura/nota fiscal, através de ordem bancária, para crédito em banco, agência e conta corrente indicados pelo contratado.

11.6. A Nota Fiscal dos serviços executados deverá destacar valores de material e mão de obra para fins de retenção dos impostos, conforme a proposta apresentada na licitação.

11.7. A retenção do imposto previdenciário referente à parcela do serviço executado da Nota fiscal deverá ser informado com o título "RETENÇÃO PARA A SEGURIDADE SOCIAL", observando a IN RFB 971/09.

11.8. A suspensão ou atraso do pagamento não autoriza a paralisação da obrigação da CONTRATADA de entrega dos serviços, estando a mesma sujeita às penalidades cabíveis por inadimplemento, bem como a responder pelos danos e prejuízos decorrentes, se assim proceder;

11.9. A Embrapa não acatará a negociação de duplicatas com bancos ou outras instituições financeiras;

11.10. O pagamento será realizado mediante crédito em conta corrente bancária dentro dos prazos legais após ateste da medição realizada pela fiscalização, sendo efetuada a retenção na fonte dos tributos e contribuições elencados na legislação em vigor, tais como IR, CSLL, COFINS, PIS/PASEP.

12. PRAZOS

12.1. O prazo total de vigência do contrato é de **360 dias**.

12.2. O prazo de execução dos serviços contratados é de **270 dias** e com etapas definidas em conformidade com o Cronograma Físico e Financeiro do Contrato.

13. ESPECIFICAÇÕES TÉCNICAS

13.1. As especificações técnicas do objeto deste termo de referência constam descritas nas plantas gráficas, memoriais descritivos e orçamento, documentação integrante do Projeto Básico.

14. RECEBIMENTO

14.1 Concluída a execução do objeto contratado, a CONTRATADA, deverá comunicar formalmente à fiscalização que o objeto está apto a ser recebido. A emissão da comunicação fora do prazo de execução do objeto do Contrato caracterizará atraso, sujeitando-se a Contratada às penalidades cabíveis.

14.2. Comunicado pela CONTRATADA o término da execução do objeto do Contrato, a Embrapa dará início ao processo de recebimento da obra e/ou serviços de engenharia e arquitetura, que deverá ser realizado em duas etapas: o **Recebimento Provisório** e o **Recebimento Definitivo**.

14.3. O **Recebimento Provisório** deverá ser formalizado pelos Fiscais Técnico e Requisitante, por meio do Termo de Recebimento Provisório - TRP, em prazo definido no instrumento convocatório da Comissão de Recebimento, limitado a 30 (trinta) dias da data do recebimento da comunicação de conclusão do objeto emitido pela CONTRATADA.

14.4. Caso sejam constatados serviços ou parcelas ainda não executadas ou finalizadas, não será reconhecido efeito à comunicação de conclusão da obra ou serviço. Assim, será emitido um Termo listando as pendências e informando que a obra ou serviço deixou de ser Recebido Provisoriamente e, se encerrado o prazo de execução do objeto contratual, poderá ser caracterizado atraso.

14.5. Para a realização do recebimento provisório, é necessário que todas as obrigações e ambas as partes, CONTRATADA e Embrapa, estejam quitadas, não podendo haver qualquer pendência de execução ou pagamento.

14.6. Considera-se pendências de execução, serviços que não tenham sido completamente concluídos, equipamentos por instalar e todo e qualquer obrigação contratual que a fiscalização julgue relevante, seja física ou documental.

14.7. Sanadas as pendências listadas, que impediram a realização do recebimento anterior, a CONTRATADA solicitará formalmente à Fiscalização que seja realizada nova vistoria para o Recebimento Provisório.

14.8. Constatada a inexistência de pendências, a Fiscalização emitirá comunicado interno ao Fiscal Administrativo para que sejam efetuadas as providências com vistas ao Recebimento Definitivo.

14.9. O TRP deverá ser assinado por ambas as partes, com indicação de eventuais correções e pequenas complementações consideradas necessárias ao recebimento definitivo, inclusive quanto ao funcionamento dos equipamentos instalados na obra.

14.10. Após realizada a etapa de Recebimento Provisório poderá ser dado uso ao objeto contratado.

14.11. A partir do Recebimento Provisório, salvo disposições em contrário, dar-se-á uso ao objeto Contratado. Quaisquer vícios, patologias ou defeitos que sejam identificados no período compreendido entre os Recebimentos Provisório e o Definitivo serão comunicados à CONTRATADA para que esta proceda com a imediata correção.

14.12. A segunda etapa de recebimento, o **Recebimento Definitivo**, deverá ser realizado em até 90 dias após realizado o Recebimento Provisório.

14.13. Para o Recebimento Definitivo deverá ser realizada vistoria pela Comissão designada para este fim pela Autoridade Competente, com vistas à emissão do Termo de Recebimento Definitivo – TRD, no prazo de até noventa dias contados a partir da emissão do TRP.

14.14. A emissão do TRD estará condicionada à inexistência de pendências de ambas as partes.

14.15. Caso as pendências eventualmente listadas no TRP remanescerem inconclusas ou outras sejam identificadas no período compreendido entre o Recebimento Provisório e a vistoria do Recebimento Definitivo, a Comissão não receberá definitivamente o objeto e emitirá o Termo estabelecendo novo prazo para a execução dos ajustes, sem prejuízo das sanções contratuais aplicáveis pelo eventual descumprimento de prazos.

14.16. A depender das circunstâncias do contrato, pode-se lançar mão do procedimento denominado **Recebimento Parcial**.

14.17. O Recebimento Parcial consiste na aceitação de parte do objeto que esteja concluído. Para tal é necessário que a parte considerada concluída esteja apta a cumprir sua função precípua.

14.18. A partir da constatação de tal aptidão o Fiscal adotará, para a referida parte, procedimento análogo ao do recebimento provisório.

15. OBRIGAÇÕES DA CONTRATADA

São responsabilidades da CONTRATADA, além das demais previstas neste Termo de Referência:

15.1. Disponibilizar, no prazo de 3 (três) dias corridos contado a partir do dia seguinte ao dia da publicação do extrato do instrumento contratual no diário oficial, os contatos de telefone, fax, e-mail ou outro meio hábil para comunicação com a Embrapa, bem como manter os dados atualizados durante toda a fase de execução da contratação;

15.2. Toda comunicação da contratada para o contratante, no caso a fiscalização da Embrapa, será através do preposto da contratada, que deverá ser o responsável técnico pela execução dos serviços. O preposto deverá ficar à disposição da fiscalização da Embrapa para esclarecimentos e recebimento das comunicações referentes à contratada em tempo integral no horário comercial, segunda a sexta feira, de 8h às 17h, descontado o horário de almoço dentro desta faixa.

15.3. A contratada será responsável pela observância das leis, decretos, regulamentos, portarias e normas federais, estaduais e municipais direta e indiretamente aplicáveis.

15.4. Responsabilizar-se pelas despesas decorrentes da execução dos serviços objetos deste Termo de Referência;

15.5. Responsabilizar-se pelo pagamento de todos os tributos, taxas e demais obrigações e/ou encargos fiscais e comerciais incidentes ou que vierem a incidir sobre o objeto do contrato.

15.6. Executar, com observação dos prazos e exigências, as obrigações constantes do objeto deste Termo de Referência;

15.7. Fornecer as ferramentas e os equipamentos necessários para a execução de todos os serviços previstos neste Termo;

15.8. Não transferir a outrem a totalidade do objeto do presente contrato, sendo proibida a subcontratação total dos serviços que estão neste Termo;

15.9. Manter, durante a execução do contrato as condições de habilitação exigidas na licitação;

15.10. Verificadas irregularidades nas condições que ensejaram sua habilitação, a contratada terá o prazo de 10 (dez) dias corridos, contado da notificação da fiscalização, para regularizar a situação, sob pena de aplicação das penalidades cabíveis, sem prejuízo da rescisão do contrato a critério da Administração;

15.11. Acatar as recomendações efetuadas pelo fiscal do contrato;

15.12. Arcar com as reclamações levadas ao seu conhecimento por parte da fiscalização, cuidando imediatamente das providências necessárias para a correção, evitando repetição de fatos.

15.13. Comunicar a Embrapa, por escrito, quando verificar condições inadequadas de execução do objeto ou a iminência de fatos que possam prejudicar a sua execução e prestar os esclarecimentos que forem solicitados pelos fiscais;

15.14. Relatar toda e qualquer irregularidade observada em função da prestação dos serviços.

15.15. A contratada deverá executar os serviços previstos neste documento nos horários compreendidos entre 8h e 17h de dias úteis.

15.16. A contratada poderá executar os serviços em fins de semana, feriados ou fora do horário de funcionamento do setor, sempre que o contratante entender que as atividades não podem ser interrompidas no período normal da jornada de trabalho, sem custos adicionais para a contratante como adicional noturno, horas extras, etc.

15.17. A contratada será representada no local de execução dos serviços pelo "profissional responsável técnico" indicado na proposta, o qual dirigirá os trabalhos e a representará legalmente, com amplos poderes para decidir, em seu nome, nos assuntos relativos aos serviços.

15.18. Entregar à fiscalização, antes do início dos serviços, as Anotações de Responsabilidade Técnica (ART) da execução do serviço, de todos os profissionais envolvidos.

15.19. A contratada deverá manter no local de realização dos serviços, relação com o nome e função de todos os funcionários da mesma

14.20. Apresentar documento com o nome, número da carteira de identidade e CPF de todos os empregados e responsáveis pelo serviço.

15.21. Contratar mão-de-obra suficiente, impondo ritmo e produtividade adequada ao objetivo pretendido, para cumprimento do cronograma estabelecido.

15.22. Substituir, por exigência da fiscalização, qualquer profissional participante da execução dos serviços desde que seja constatada a sua desqualificação para a execução de suas tarefas ou que apresente hábitos nocivos e prejudiciais aos usuários da área destinada aos serviços.

15.23. A contratada responsabilizar-se pelo fiel cumprimento de todas as disposições e acordos relativos à legislação social e trabalhista em vigor, particularmente no que se refere ao pessoal alocado nos serviços e objeto do contrato;

15.24. Os operários serão especializados e deverão usar uniformes, identificações e equipamentos de proteção individual previsto pelas normas de medicina sobre higiene e segurança do trabalho, cujo não atendimento, poderá resultar na paralisação dos serviços pela fiscalização;

15.25. Fornecer aos seus funcionários EPIs exigidos pela NR 6 - Equipamentos de Proteção Individual (EPI), adequados à execução dos serviços e responsabilizar-se por seu uso obrigatório, durante todo período de execução dos serviços, tais como:

- Capacete
- Botina de couro com ou sem biqueira de aço;
- Luvas de raspa;
- Óculos para solda;
- Óculos de acrílico de visão panorâmica para impactos;
- Cinto de segurança
- Cinto de segurança tipo paraquedista;
- Luvas de borracha para proteção em trabalhos com eletricidade;
- Avental, mangote e perneira de raspa para serviços de soldagem;
- Máscaras contra poeiras;
- Protetor facial.
- E todos os demais que se fizerem necessários para que operários e / ou visitantes não corram nenhum tipo de risco.

15.26. Cumprirá à contratada manter no canteiro de serviço medicamentos básicos e pessoal orientado para os primeiros socorros nos acidentes que ocorram durante a execução dos trabalhos, nos termos da NR 18;

15.27. A contratada deve atender às normas e portarias sobre segurança e saúde no trabalho e providenciar os seguros exigidos em lei, na condição de única responsável por acidentes e danos que eventualmente causar a pessoas físicas e jurídicas direta ou indiretamente envolvidas nos serviços objeto do contrato;

15.28. Caberá à contratada comunicar à fiscalização e, nos casos de acidentes fatais, à autoridade competente, da maneira mais detalhada possível, por escrito, todo tipo de acidente que ocorrer durante a execução dos serviços, inclusive princípios de incêndio;

14.29. Assumir a responsabilidade por todas as providências e obrigações estabelecidas na legislação específica de acidentes de trabalho, quando, em ocorrência da espécie, forem vítimas os seus empregados quando da prestação dos serviços ou em conexão com ela, ainda que acontecido em dependência da Embrapa, inclusive por danos causados a terceiros;

15.30. Fazer com que seus empregados se submetam aos regulamentos de segurança e disciplina, durante o período de permanência nas dependências da Embrapa, exigindo-se o uso de uniforme da empresa e crachá de identificação, não sendo permitido o acesso dos funcionários que estejam utilizando trajas sumários (shorts, camisetas regatas, sem camisa ou usando chinelos de dedo);

15.31. Assumir a responsabilidade por todos os encargos previdenciários e obrigações sociais previstos na legislação social e trabalhista em vigor, obrigando-se a saldá-los na época própria, uma vez que seus empregados não manterão nenhum vínculo empregatício com o contratante.

15.32. Sobre os materiais, ferramentas e equipamentos, a contratada deverá:

15.32.1. Providenciar, guardar, controlar e utilizar todas as ferramentas, máquinas, aparelhos e equipamentos necessários à perfeita execução dos serviços contratados.

15.32.2. Facilitar a inspeção dos materiais, ferramentas e equipamentos por parte da fiscalização, facultando-a o acesso aos escritórios, depósitos ou quaisquer outras dependências que, direta ou indiretamente, se relacionem com o objeto do contrato.

15.32.3. Solicitar prévia e expressa autorização do contratante durante as ocasiões de eventual substituição de materiais especificados.

15.32.4. Fornecer materiais em quantidades que não permitam a interrupção dos serviços.

15.32.5. Fornecer todos os dispositivos e acessórios, materiais ou ferramentas, eventualmente não mencionados em especificações e/ou não indicados, mas imprescindíveis à completa e perfeita realização dos serviços objeto deste Termo de Referência.

15.32.6. Os materiais a serem empregados nos serviços serão todos novos, de fabricantes consagrados, sem imperfeições ou defeitos, de primeira qualidade (assim entendida a gradação de qualidade superior, quando existirem diferentes gradações de qualidade de um mesmo produto) e de acordo com as especificações da ABNT, INMETRO e demais referências aplicáveis especificadas nos itens anteriores, e deverão ser submetidos previamente a aprovação da fiscalização, sendo expressamente vedado o uso de material improvisado em substituição ao especificado, assim como não se admitirá a adaptação de peças, seja por corte ou por outro processo, a fim de usá-las em substituição a peças recomendadas e de dimensões adequadas.

15.32.7. Todos os materiais, ferramental e equipamentos a serem empregados na execução dos serviços em referência serão fornecidos pela contratada que ficará responsável também pela limpeza dos ambientes onde os serviços forem executados.

15.32.8. Os equipamentos, materiais e acessórios, em total conformidade com as especificações e projetos, deverão ser todos de primeiro uso, dentro dos prazos de validade, íntegros e de acordo com as normas vigentes.

15.32.9. A fiscalização poderá examinar todos os materiais recebidos no local de realização dos serviços antes de sua utilização e poderá impugnar o emprego daqueles que, a seu juízo, forem julgados inadequados. Neste caso, em presença do responsável pela execução dos serviços, serão retiradas amostras para a realização de ensaios de caracterização das qualidades dos materiais à custa da contratada.

15.32.10. Quando houver motivos ponderáveis para a substituição de um material especificado por outro, a contratada, em tempo hábil, apresentará, por escrito à fiscalização, a proposta de substituição, instruindo-a com as razões determinantes do pedido, sendo que sua aprovação só poderá efetivar-se quando a contratada:

15.32.10.1. Firmar declaração de que a substituição se fará sem ônus para o contratante.

15.32.10.2. Apresentar provas de equivalência técnica ou superior do produto proposto em substituição ao especificado, compreendendo, como peça fundamental, o laudo de exame comparativo dos materiais, efetuado por laboratório tecnológico idôneo, a critério do contratante

15.33. É de responsabilidade da CONTRATADA fornecer e instalar todos os componentes necessários para execução de ligação provisória de água e energia nos locais onde serão executados os serviços. A contratada poderá utilizar a energia elétrica e água existente na área urbanizada da Embrapa de pontos a serem disponibilizados pela fiscalização.

15.34. No caso da utilização de equipamentos de alto consumo de energia, a contratada deverá consultar a fiscalização para proceder com a instalação do equipamento na rede existente.

15.35. Tal como ocorrerá com o consumo de energia elétrica, a contratada poderá se utilizar da infraestrutura de água existente do contratante, contudo, deverá zelar para que a utilização desses insumos não perturbe os trabalhos do órgão, bem como não cause danos às instalações existentes.

15.36. A contratada responderá e reparará, sem qualquer ônus para o contratante, qualquer dano ou avaria nos subsistemas supracitados decorrente da utilização destes na execução dos serviços.

15.37. A contratada deverá estocar e armazenar os materiais de forma a não prejudicar o trânsito de pessoas e a circulação de materiais, obstruir portas e saídas de emergência e impedir o acesso de equipamentos de combate a incêndio;

15.38. Caberá à contratada garantir que os materiais e equipamentos entregues para aplicação no serviço não sejam deixados em áreas vulneráveis a sofrerem extravios ou danos de qualquer natureza. Caso contrário, ficará sob sua responsabilidade a reposição dos mesmos.

15.39. A contratada manterá organizadas, limpas e em bom estado de higiene as instalações do canteiro de serviço, especialmente as vias de circulação, passagens e escadarias, coletando e removendo regularmente as sobras de materiais, entulhos e detritos em geral;

15.40. Deverão ser observadas, no desenvolvimento deste empreendimento, as normas e códigos aplicáveis ao escopo do empreendimento, sendo que as especificações da ABNT (Associação Brasileira de Normas Técnicas) e em especial às especificações gerais e normas abaixo relacionadas serão

consideradas como elementos base para quais quer serviços ou fornecimentos de materiais e equipamentos.

15.41. Onde estas faltarem ou forem omissas, deverão ser consideradas as prescrições, indicações, especificações normas e regulamentos internacionais reconhecidos pelo setor como referência técnica, bem como condições de instalação de equipamentos que compõem os sistemas.

15.42. A carga e o transporte horizontal e vertical de materiais diversos deverão ser feitos de forma a não danificar as instalações existentes e em horário a ser determinado pela fiscalização.

15.43. Deverá ser considerada toda recomposição das paredes, forro e piso que sofrerem intervenção durante os trabalhos de instalação. A recomposição deverá ser executada conforme padrão existente, ou conforme definições da contratante.

15.44. As interferências não previstas ou não projetadas deverão ser executadas usando-se o critério prático e evitando desperdícios, com o menor tempo de instalação e ativa consulta à fiscalização do contratante.

15.45. Comunicar ao fiscal designado pelo contratante, por escrito, qualquer anormalidade ou impropriedade verificada e prestar os esclarecimentos necessários, para deliberação e eventuais mudanças dos detalhes por parte do órgão adquirente, durante o planejamento do evento.

15.46. Zelar pela perfeita execução dos serviços, sanando as eventuais falhas, imediatamente após sua verificação.

15.47. Responder integralmente pela produtividade de sua equipe, arcando com eventuais custos adicionais oriundos de redução dessa produtividade, ainda que em função de condições atmosféricas adversas.

15.48. A contratada cuidará para que os serviços a serem executados acarretem a menor perturbação possível aos serviços da contratante, às vias de acesso, e a todo e qualquer bem, público ou privado, adjacente ao local de execução dos serviços..

15.49. A contratada deverá arcar com todas as despesas decorrentes da eventual execução de trabalhos, quer com os insumos, a mão de obra, as instalações e equipamentos necessários à plena execução dos serviços contratados, bem como todos os testes necessários à aceitação e recebimento deles.

15.50. Os ensaios, testes e demais provas exigidas por normas técnicas oficiais para a boa execução do objeto do contrato correm por conta da contratada.

15.51. Todos os materiais sucateados e entulhos resultantes dos serviços executados pela contratada, sem exceção, deverão ser removidos, durante o desenvolvimento dos serviços e imediatamente após a conclusão dos serviços. Entretanto, a remoção ocorrerá somente após prévio conhecimento e autorização da fiscalização.

15.52. A contratada é inteiramente responsável pelo zelo, manutenção e a guarda dos equipamentos e materiais de sua propriedade que se mantiverem dentro da Embrapa;

15.53. A ausência de previsão de qualquer procedimento técnico no Termo de Referência não exime a contratada da obrigatoriedade da utilização das melhores técnicas preconizadas para os trabalhos, respeitando os objetivos básicos de funcionalidade e adequação dos resultados, bem como todas as normas vigentes.

15.54. Responder por todo e qualquer dano que causar à EMBRAPA ou a terceiros, ainda que culposos, praticado por seus prepostos, empregados ou mandatários, não excluindo ou reduzindo essa responsabilidade a fiscalização ou acompanhamento pela EMBRAPA, assegurado o contraditório e a ampla defesa;

15.55. Arcar com os ônus resultantes de quaisquer ações, demandas, custos e despesas decorrentes de contravenção, seja por culpa sua ou de quaisquer de seus empregados ou prepostos, obrigando-se, outrossim, a quaisquer responsabilidades decorrentes de ações judiciais ou extrajudiciais de terceiros, que lhe venham a ser exigidas por força da lei, ligadas ao cumprimento do ajuste a ser firmado.

15.56. Responder por qualquer tipo de atuação ou ação que venha a sofrer em decorrência da prestação dos serviços, bem como pelos contratos de trabalho de seus empregados, mesmo nos casos que envolvam eventuais decisões judiciais, assegurando à EMBRAPA o exercício do direito de regresso, eximindo a EMBRAPA de qualquer solidariedade ou responsabilidade;

15.57. Arcar com quaisquer multas, indenizações ou despesas impostas à EMBRAPA, por autoridade competente, em decorrência do descumprimento de lei ou de regulamento a ser observado na execução do contrato pela CONTRATADA, as quais serão reembolsadas à EMBRAPA.

15.58. A inadimplência da contratada com referência aos encargos suportados não transfere a responsabilidade por seu pagamento ao contratante, nem poderá onerar o objeto do contrato;

15.59. A contratada se responsabilizará, mesmo após a conclusão dos serviços, a refazer ou corrigir, às suas expensas, os serviços que tenham sido comprovadamente executados com imperfeições técnicas.

15.60. Prestar, após o recebimento provisório e até seu recebimento definitivo, toda assistência técnica necessária à solução das imperfeições detectadas na vistoria final, bem como as surgidas nesse período, independentemente de sua responsabilidade civil.

15.61. Manter o caráter confidencial dos dados e informações obtidos de qualquer forma ou prestadas pela Embrapa, não os divulgando, copiando, fornecendo ou mencionando a terceiros, bem como a quaisquer pessoas ligadas direta ou indiretamente à licitante contratada, durante e após a vigência do contrato;

15.62. Responder, por força da lei, civil e penal, pela indevida divulgação e descuidada ou incorreta utilização dos dados, informações ou documentos de qualquer natureza, exibidos, manuseados, os quais deve guardar sigilo, sem prejuízo da responsabilidade por perdas e danos a que der causa.

15.63. A atuação da fiscalização não exime a Contratada das suas responsabilidades. A presença da fiscalização durante a execução dos serviços, quaisquer que sejam os atos praticados no desempenho de suas atribuições, não implicará solidariedade ou corresponsabilidade com a contratada, que responderá única e integralmente pela execução dos serviços na forma da legislação em vigor

16. OBRIGAÇÕES DA CONTRATANTE

16.1. Proporcionar todas as condições para que a CONTRATADA possa cumprir suas obrigações dentro dos prazos e condições estabelecidas no Contrato;

16.2. Prestar à CONTRATADA as informações e os esclarecimentos porventura necessários.

16.3. Indicar o representante da EMBRAPA responsável pela fiscalização e acompanhamento da execução do contrato;

16.4. Exercer a fiscalização e acompanhamento do contrato por meio do representante especialmente designado

16.5. Indicar os locais e horários em que deverão ser prestados os serviços, permitindo, quando for o caso, o acesso dos empregados da CONTRATADA nas dependências da EMBRAPA;

16.6. Notificar formalmente a CONTRATADA de qualquer irregularidade encontrada no fornecimento contratado, oportunizando justificativa;

16.7. Atestar, através de Fiscal Técnico formalmente designado, as planilhas de medição e respectivas Notas Fiscais/Faturas de serviços executados, com as ressalvas e/ou glosas que se fizerem necessárias;

16.8. Efetuar os pagamentos devidos nas condições estabelecidas neste contrato;

16.9. Assegurar-se da boa prestação do serviço, verificando sempre o bom desempenho da CONTRATADA e documentando as ocorrências porventura havidas;

16.10. Rejeitar, no todo ou em parte, os serviços executados e/ou os equipamentos instalados que estejam em desacordo com as respectivas especificações;

16.11. Fiscalizar o cumprimento das obrigações assumidas pela CONTRATADA, inclusive quanto à continuidade da prestação dos serviços, que, ressalvados os casos de força maior, justificados e aceitos pela CONTRATANTE, não devem ser interrompidos;

16.12. Emitir pareceres em todos os atos relativos a execução do Contrato, em especial, aplicação de sanções, serviços extra e repactuações;

17. SANÇÕES

Pela inexecução total ou parcial do contrato pela CONTRATADA, a EMBRAPA, garantida defesa prévia, aplicar-lhe-á as sanções abaixo enumeradas.

17.1 A inexecução parcial ou total do objeto deste contrato e a prática de qualquer dos atos indicados na Tabela 2 abaixo, verificado o nexo causal devido à ação ou à omissão da CONTRATADA, relativamente às obrigações contratuais em questão, torna possível, observando-se o contraditório e a ampla defesa, a aplicação das sanções previstas na legislação vigente e neste contrato, conforme listado a seguir:

17.2 As penalidades decorrentes da inadimplência na execução da obrigação assumida serão processadas e aplicadas nas hipóteses de:

- a) retardamento da execução do objeto;
- b) falha na execução do objeto;
- c) fraude na execução do objeto.

17.3 Caracterizado o comportamento inadequado na condução do objeto, conforme subitem anterior, motivando a inexecução total ou parcial do contrato, a Embrapa poderá, garantida a defesa prévia, aplicar à contratada as seguintes sanções, sem prejuízo das demais cominações legais e da reparação dos danos causados à Embrapa:

- a) ADVERTÊNCIA;
- b) MULTA;
- c) SUSPENSÃO TEMPORÁRIA de participação em licitação e impedimento de contratar com a Embrapa, por prazo não superior a 2 (dois) anos.

17.4 A penalidade de ADVERTÊNCIA será aplicada quando ocorrer o descumprimento das obrigações assumidas, desde que sua gravidade, a critério da Embrapa, mediante justificativa, não recomende a aplicação de outra penalidade, exceto nos casos de reincidência dos fatos que ensejaram a advertência, quando deverá ser aplicada penalidade de multa.

17.5 A penalidade de MULTA será aplicada conforme graus e condutas dispostas nas tabelas 1 e 2 abaixo, bem como das demais penalidades previstas em Lei:

Tabela 1

GRAU CORRESPONDÊNCIA

- 1 (0,5% do valor total do contrato)
- 2 (1% do valor total do contrato)
- 3 (1,5% do valor total do contrato)
- 4 (2% do valor total do contrato)
- 5 (5% do valor total do contrato)
- 6 (20% do valor total do contrato)

Tabela 2

ITEM	DESCRIÇÃO	GRAU	INCIDÊNCIA
1	Executar o objeto do contrato com atraso em relação ao prazo estipulado.	1	Por dia
2	Executar o objeto do contrato incompleto, paliativo, substitutivo como por caráter permanente, ou deixar de providenciar recomposição complementar.	2	Por ocorrência
3	Fornecer informação falsa ou substituição indevida de material.	4	Por ocorrência
4	Suspender ou interromper, salvo motivo de força maior ou caso fortuito, a execução do objeto contratual.	3	Por ocorrência
5	Recusar-se a executar objeto contratual determinado pela CONTRATANTE, sem motivo justificado.	6	Por ocorrência
6	Permitir situação que crie a possibilidade de causar dano físico, lesão corporal ou consequências letais.	5	Por ocorrência
7	Permitir situação que cause dano físico, lesão corporal ou consequências letais.	6	Por ocorrência

Para os itens a seguir, deixar de:

8	Manter a documentação de habilitação atualizada.	1	Por item e por ocorrência
9	Cumprir horário estabelecido pelo contrato ou determinado pela CONTRATANTE.	1	Por ocorrência
10	Cumprir determinação formal ou instrução complementar da CONTRATANTE.	2	Por ocorrência

17.6 A penalidade de SUSPENSÃO TEMPORÁRIA consiste no impedimento de licitar e contratar com a Embrapa, por prazo não superior a 2 (dois) anos, sem prejuízo de multa de até 20% (vinte por cento) do valor total contratado e demais cominações legais, e caracteriza-se nos casos de inexecução parcial ou total das obrigações assumidas no contrato.

17.7 Será considerada inexecução parcial ou total se a Contratada restar enquadrada em pelo menos 1 (uma) das situações abaixo:

Tabela 3

Quantidade de infrações

Grau	Inexecução Parcial	Inexecução Total
------	--------------------	------------------

1	20 ou mais	40 ou mais
2	10 ou mais	20 ou mais
3	07 ou mais	14 ou mais
4	05 ou mais	10 ou mais
5	02 ou mais	04 ou mais
6	-	01 ou mais

17.8 A penalidade de multa poderá ser aplicada cumulativamente com as demais sanções e a sua cobrança não isentará a obrigação de indenizar eventuais perdas e danos.

17.9 O valor total das multas, aplicadas na vigência do contrato, não poderá ultrapassar 20% (vinte por cento) do valor total contratado, o que poderá ensejar a sua rescisão.

17.10 As multas deverão ser recolhidas na conta única UG e Gestão da Embrapa, através de GRU, mediante Comprovante de Recolhimento, no prazo de 30 (trinta) dias a contar da intimação, podendo a Embrapa descontá-las, na sua totalidade ou em parte, do pagamento a ser efetuado à contratada e/ou da garantia prestada (quando for o caso) ou, ainda, cobrar judicialmente.

17.11 Se o valor a ser desconto pela Embrapa for insuficiente, ficará a contratada obrigada a recolher a importância devida no prazo de 30 (trinta) dias, contado da comunicação oficial.

17.12 Esgotados os meios administrativos para cobrança do valor devido, este será encaminhado para inscrição em dívida ativa.

17.13 Caso o valor da garantia seja utilizado, no todo ou em parte, para o pagamento da multa, esta deve ser complementada no prazo de até 10 (dias) dias úteis, contados da solicitação da EMBRAPA.

17.14 A sanção de SUSPENSÃO TEMPORÁRIA poderá também ser aplicada à empresa ou ao profissional que:

- a) tenha sofrido condenação definitiva por praticar, por meios dolosos, fraude fiscal no recolhimento de quaisquer tributos;
- b) tenha praticado atos ilícitos visando a frustrar os objetivos da contratação;
- c) demonstre não possuir idoneidade para contratar com a Embrapa em virtude de atos ilícitos praticados;
- d) convocado dentro do prazo de validade da sua proposta, não celebrar o contrato;
- e) deixar de entregar a documentação exigida para a contratação; ☐
- f) apresentar documentação falsa exigida para a contratação; ☐
- g) ensejar o retardamento da execução do objeto contratado;
- h) não mantiver a proposta;
- i) falhar ou fraudar na execução do contrato;
- j) comportar-se de modo inidôneo, inclusive com a prática de atos lesivos à Administração Pública previstos na Lei nº 12.846/2013.

17.15 A Embrapa deverá informar os dados relativos às sanções por ela aplicadas aos contratados de forma a manter atualizado o CEIS de que trata o artigo 23 da Lei nº 12.846/2013.

17.16 As sanções somente poderão ser aplicadas após regular processo administrativo.

18. GARANTIA

18.1 GARANTIA DO OBJETO

18.1.1. A qualquer momento em que restar comprovada a responsabilidade da CONTRATADA sobre erros execução dos serviços, independente da vigência contratual, esta deverá providenciar as alterações, correções ou até mesmo refazimento integral dos mesmos e todas as demais ações necessárias ao fiel cumprimento das obrigações legais, sem qualquer ônus à Embrapa.

18.1.2. De acordo com o Artigo 618 do Código Civil Brasileiro, o empreiteiro responderá, durante o prazo irredutível de cinco anos, pela solidez e segurança do executado. O Recebimento Provisório ou Definitivo realizado, portanto, não exime o profissional e a empreiteira da responsabilidade civil pela qualidade e segurança da obra ou do serviço executados.

18.1.3. A empreiteira será obrigada a reparar, corrigir, remover, reconstruir ou substituir, às suas expensas, no total ou em parte, o objeto do Contrato em que se verificarem vícios, defeitos ou incorreções resultantes da execução ou dos materiais empregados.

18.1.4. A comunicação dos vícios, patologias ou defeitos identificados será feita via carta ou notificação extrajudicial, documento em que será estabelecido prazo viável para as devidas correções ou reparos.

18.2 GARANTIA CONTRATUAL

18.2.1. O vencedor da licitação prestará garantia de execução do contrato, equivalente a **5%(cinco por cento) do valor total do contrato**.

18.2.2. A garantia deverá ser prestada em uma das modalidades abaixo, devendo o respectivo comprovante ser apresentado à EMBRAPA, como condição para assinatura do contrato:

18.2.2.1 A Caução em dinheiro consiste em depósito em conta bancária remunerada específica, com o fim especial de se garantir o integral cumprimento do contrato, devendo ser efetuado em conta bancária específica indicada pela EMBRAPA, tendo como beneficiária a EMBRAPA.

18.2.2.1.1 Sobre a caução prestada em dinheiro incide, tão somente, a atualização correspondente ao índice de variação do rendimento da caderneta de poupança para o 1º dia de cada mês, excluídos os juros, calculada proporcionalmente, quando for o caso, a contar da data do depósito, até o seu efetivo levantamento.

18.2.2.2 O Seguro-garantia é um tipo de seguro com o objetivo de garantir o fiel cumprimento das obrigações contratuais estipuladas, conforme descrito na apólice.

18.2.2.2.1 A apólice do seguro-garantia deve conter o prazo de validade, correspondente ao período de vigência do contrato, acrescido de mais 30 (trinta) dias, devendo ser tempestivamente renovado, se estendida ou prorrogada a vigência do contrato, sempre se mantendo os 30 dias após a última data de vencimento do contrato.

18.2.2.2.2 O seguro deve efetuar a cobertura, até o limite da garantia, de quaisquer prejuízos sofridos pela EMBRAPA em decorrência de inadimplemento da contratada, inclusive dos encargos trabalhistas e previdenciários, ao ressarcimento das multas, bem como prejuízos advindos de atos, fatos ou indícios de violação pela CONTRATADA às normas anticorrupção, devendo constar nas condições especiais.

18.2.2.2.2.1 No tocante aos encargos trabalhistas e previdenciários, é permitida a ressalva que condiciona o reembolso de prejuízos ao trânsito em julgado

de sentença condenatória.

18.2.2.2.3 A apólice de seguro deve vir acompanhada de cópia das condições gerais, particulares e/ou especiais convencionais e demais documentos que a integram;

18.2.2.2.4 A Seguradora, ao emitir a apólice, obriga-se a arcar com eventuais prejuízos que possam ser impostos à EMBRAPA em decorrência da má execução do contrato.

18.2.2.3 A Fiança bancária consiste na prestação de garantia, mediante a expedição da respectiva carta, emitida por instituição financeira idônea, devidamente autorizada a funcionar no Brasil, que, em nome da contratada, garante a plena execução do contrato e responde diretamente por eventuais danos que possam ser causados na execução contratual.

18.2.2.3.1 Somente é aceita Fiança Bancária na via original e que apresente todos os requisitos a seguir:

- Registro no Cartório de Títulos e Documentos, conforme exigido no art. 129 da Lei 6015/73 (Lei de Registros Públicos);
- Cláusula estabelecendo prazo de validade, que deverá corresponder ao período de vigência do contrato, acrescido de mais 30 dias, devendo ser tempestivamente renovada se estendida ou prorrogada essa vigência, sempre se mantendo os 30 dias após a última data de vencimento do contrato;
- Expressa afirmação do fiador de que, como devedor solidário, fará o
- pagamento à EMBRAPA, independentemente de interpelação judicial, caso o afiançado não cumpra suas obrigações;
- Cláusula de renúncia expressa do fiador ao benefício de ordem e aos direitos previstos nos artigos 827, 835 e 838 da Lei nº 10.406/2002 - Novo Código Civil;
- Cláusula que assegure a atualização do valor afiançado, de acordo com a atualização do valor contratual, previsto no item 14.6 deste Edital;
- Cláusula com a eleição de foro da Justiça Federal, para dirimir questões entre fiadora e credora referentes à fiança bancária;
- Declaração da instituição financeira de que a carta fiança é concedida em conformidade com o disposto no art. 34 da Lei nº 4.595, de 31 de dezembro de 1964, nos termos do art. 2º da Resolução CMN nº 2.325, de 1996, do Conselho Monetário Nacional;
- O subscritor da carta de fiança bancária deverá comprovar poderes para atendimento às exigências contidas nas alíneas “c”, “d”, “f” e “g” acima.

18.2.3 A não apresentação do comprovante da garantia no ato da assinatura do contrato configura a recusa em assinar o contrato, caracterizando descumprimento total da obrigação assumida, sujeitando o licitante às sanções administrativas cabíveis.

18.2.4 A garantia poderá ser liberada após o perfeito cumprimento do contrato, no prazo de até 30 (trinta) dias, contados após a data do vencimento do contrato, desde que cumpridos todos os seus termos, cláusulas e condições.

18.2.5 A perda da garantia em favor da EMBRAPA, por inadimplemento das obrigações contratuais, far-se-á de pleno direito, independentemente de qualquer procedimento judicial e sem prejuízo das demais sanções previstas no contrato.

18.2.6 A garantia deverá ser integralizada, num prazo máximo de 10 (dez) dias, sempre que dela forem deduzidos quaisquer valores, ou quando houver alteração contratual que implique aumento do valor contratado, de modo que corresponda a 5% (cinco) do valor global contratado.

18.2.7 A qualquer tempo, mediante prévia solicitação à EMBRAPA, com as devidas justificativas, poderá ser admitida a substituição da garantia, observadas as modalidades previstas neste Edital.

19. LOCAL DO EMPREENDIMENTO E ENTREGA DO PROJETO

Local do empreendimento: Rodovia SP-340, Km 127,5, Tanquinho Velho, CEP 13918-110, Jaguariúna – SP, Brasil – Embrapa Meio Ambiente.

20. FISCAL DO CONTRATO

A fiscalização da execução do objeto será realizada por equipe devidamente nomeada por meio de Ordem de Serviço após a assinatura do contrato.

21. MATRIZ DE RISCOS

# ID	RISCO	FATOR DE RISCO (CAUSA)	EFEITOS E QUEM OS SUPORTA	
			ATRASOS¹	CUSTOS ADICIONAIS
1	Alterações no objeto contratado (dentro dos limites legais) por fato superveniente	Alteração de requisitos ou critérios normativos ou atualização dos processos ligados a atividade fim da edificação e outros fatos supervenientes	Embrapa	Embrapa
2	Alterações contratuais (dentro dos limites legais) por erros no projeto contratado do objeto licitado	Inconsistências técnicas nos elementos produzidos na etapa de planejamento - Erros de projeto	Embrapa	Embrapa
3	Eventos climáticos extremos	Ocorrência de eventos climáticos pontuais e extremos que impeçam o andamento normal dos serviços em execução e/ou causem danos ao objeto contratado em execução	Embrapa	Contratada por meio de Seguro
4	Eventos climáticos com incidência acima do previsível para o período	Ocorrência de chuvas em volume superior à média histórica para o mês, dependendo do serviços em execução.	Embrapa	Contratada
5	Eventos climáticos com incidência previsível para o período	Ocorrência de chuvas em volume igual ou inferior à média histórica para o mês, dependendo do serviços em execução.	Contratada	Contratada
6	Erros de projeto - divergência entre elementos técnicos do objeto em construção.	Erro na etapa de planejamento de maneira que seus elementos técnicos determinem soluções diversas para um ou mais serviços da obra	Contratada	Contratada

7	Erros de projeto - subquantificações entre 95% à 99,99% do quantitativo real	Erros na planilha orçamentária referencial da Contratante que caracterizem quantitativo diferente do real em até 5%	Contratada	Contratada
8	Erros de projeto - subquantificações abaixo de 95% do real	Erros na planilha orçamentária referencial da Contratante que caracterizem quantitativo diferente do real acima de 5%	Contratada	Embrapa
9	Erros de projeto - Omissão de serviço na planilha orçamentária	Erros na planilha orçamentária que caracterizem a omissão de determinados serviços necessários para a obra e que estejam contemplados nos demais elementos técnicos do processo de licitação. da etapa de planejamento	Contratada	Embrapa
10	Furtos ou roubos	Segurança inadequada no canteiro de obras	Contratada	Contratada
11	Atraso de pagamento de faturas aprovadas pela Fiscalização e em até 30 dias após prazo previsto em contrato.	Indisponibilidade orçamentária na Unidade decorrente de deficiência no repasse de recursos financeiros na Unidade	Contratada	Contratada
12	Atraso de pagamento de faturas aprovadas em acima 30 dias após o vencimento do prazo contratual	Indisponibilidade orçamentária na Unidade decorrente de deficiência no repasse de recursos financeiros na Unidade	Embrapa	Embrapa
13	Atrasos na execução dos serviços sem justificativa aceita	Morosidade na realização das atividades em descumprimento ao programado no cronograma físico-financeiro do empreendimento.	Contratada	Contratada
14	Atrasos dos serviços com justificava aceita	Ocorrência de algum fato superveniente que tenha causado o atraso, mas decorrente de pedido da Contratante. cujo atraso seja alocado nesta matriz como de suporte da contratante	Embrapa	Contratada
15	Atrasos na liberação das áreas onde serão executadas as obras	Planejamento inadequado e/ou fatos supervenientes ocorridos após a elaboração do planejamento e por falha da Contratante.	Embrapa	Contratada
16	Acréscimos nos volumes de escavação, necessidade de tratamentos especiais com maior consumo de aço ou concreto, ou ainda, mudança na técnica de construção prevista	Atividades com alto grau de imprecisão no levantamento de dados nos projetos e elementos técnicos do processo de licitação . inerente para mensuração exata na etapa de planejamento	Embrapa	Embrapa
17	Acréscimos de serviços necessários à estabilização de taludes (maior abatimento, por exemplo); Aumento do comprimento ou volume nas fundações.	Atividades com alto grau de imprecisão inerente para mensuração exata na etapa de planejamento	Embrapa	Embrapa
18	Atraso na liberação de licenças sob a responsabilidade do Contratado	Atrasos decorrentes de processo externo alheios às partes devidamente comprovado	Embrapa	Contratada
19	Atraso na liberação de licenças sob a responsabilidade do Contratante	Atrasos decorrentes de processo externo alheios às partes devidamente comprovado	Embrapa	Contratada
20	Custos e atrasos associados com descobertas arqueológicas ou outras interferências com patrimônio cultural	Situações imprevisíveis quando da fase de planejamento	Embrapa	Embrapa
21	Custos de retrabalho e atrasos decorrentes de requisitos de qualidade previstos em projeto e não atingidos pela Contratada	Má gestão da Contratada e/ou baixa qualidade dos insumos	Contratada	Contratada
22	Diminuição da lucratividade, perda da performance do fluxo de caixa decorrentes da Inflação e/ou flutuação de câmbio e aumento desproporcional do custo de insumos	Variações positivas bruscas no preço de insumos	Contratada	Contratada
23	Restrição de documentação da Contratada	Má gestão administrativa da Contratada	Contratada	Contratada
24	Eventos seguráveis caracterizados como força maior ou caso fortuito	quaisquer eventos constantes da apólice de seguro padrão exigida no contrato	Contratada	Contratada por meio de seguro
25	Paralisação de máquinas e equipamentos críticos da obra	Falta de manutenção ou má conservação ou utilização dos equipamentos	Contratada	Contratada

26	Atrasos no fornecimento de materiais pelo mercado	Crise de abastecimento do mercado local	Contratada	Contratada
27	Atraso de serviços de terceiros	Morosidade na realização das atividades em descumprimento ao cronograma físico-financeiro do empreendimento	Contratada	Contratada
28	Embargo da obra por órgãos ambientais	Embargos decorrentes de situações que não se enquadrem em falha do planejamento ou falhas de operação	Embrapa	Contratada
29	Embargo da obra por órgãos de controle (Fiscalização, SST, TEM, TCU, CGU, etc.)	Embargos decorrentes de situações que não se enquadrem em falha do planejamento ou falhas de operação	Embrapa	Contratada
30	Atrasos na solicitação de cadastramento de pessoal autorizado a acessar as Unidades	Falta de conhecimento sobre os procedimentos internos para acesso ao local da obra	Contratada	Contratada
31	Acidentes de trabalho com os empregados da Contratada	Caso fortuito e/ ou negligência, imperícia ou imprudência da Contratada	Contratada	Contratada por meio de seguro
32	Acidentes ocasionados por terceiros contratados pela Contratada	Caso fortuito e/ ou negligência, imperícia ou imprudência da Contratada	Contratada	Contratada por meio de seguro
33	Acidentes com danos materiais, psicológicos e físicos causados pela Contratada a outros	Caso fortuito e/ ou negligência, imperícia ou imprudência da Contratada	Contratada	Contratada por meio de seguro
34	Protestos e manifestações sociais	Casos fortuitos	Embrapa	Contratada
35	Problemas de liquidez financeira da Contratada	Problemas na gestão da Contratada	Contratada	Contratada
36	Greves em serviços públicos ou privados que impeçam ou afetem a consecução da obra	Casos fortuitos	Embrapa	Contratada
37	Não aprovação dos projetos elétricos pela Concessionária local, quando este for de responsabilidade da contratada	Necessidade de melhorias para adequação do projeto aos normativos vigentes	Embrapa	Contratada
38	Não aprovação dos projetos pelo Corpo de Bombeiros	Necessidade de melhorias para adequação do projeto aos normativos vigentes	Embrapa	Contratada
41	Aumento da DMT da jazida de insumos	Fator externo imprevisível	Contratada	Contratada
42	Aumento da DMT do bota-fora	Fator externo imprevisível	Contratada	Contratada
43	Necessidade de reforço da rede de alta tensão proveniente da concessionária de energia	Fator externo imprevisível caso a aprovação do projeto na concessionária não tenha sido aprovado previamente à execução da obra	Embrapa	Embrapa

¹ - Para os casos em que o efeito denominado "atrasos" for alocado sob a responsabilidade da Contratada esta deverá apresentar plano de recomposição cronológica, considerando o aumento do ritmo de execução das atividades para os meses subsequentes ao que o atraso foi detectado. As medidas corretivas poderão ser negociadas com a Contratada, podendo variar entre o incremento de mão de obra para abertura de novas frentes de trabalho, abertura de novos turnos de trabalho e modificação de especificações que prevejam, sem prejuízo da qualidade da obra, a realização mais ágil de determinadas etapas, tudo em acordo com a equipe gestora do contrato e devidamente formalizado. Já para os casos em que o efeito denominado "atrasos" for alocado sob a responsabilidade da Contratante, a dilação do prazo de execução e do prazo de vigência contratual somente será admitida quando a etapa afetada representar o caminho crítico, conforme metodologia CPM.

22. RESPONSÁVEL PELO TERMO DE REFERÊNCIA

Nome: Leonardo Domingues da Silva
Analista Engenheiro Civil.
Matrícula: 364183

22. APROVAÇÃO MOTIVADA DO TERMO DE REFERÊNCIA

Com base nas justificativas técnicas e nos argumentos apresentados, aprovo este Termo de Referência.

Nome: Margarete Esteves Nunes Crippa
Chefe Adjunto de Administração da Embrapa Meio Ambiente.
Matrícula: 293324

ANEXO II – MODELO PARA A PROPOSTA

À
Empresa Brasileira de Pesquisa Agropecuária
Ref.: Licitação Embrapa (Concorrência) n. 90001/2026 – Embrapa Meio Ambiente

Apresentamos a Vossa Senhoria a nossa proposta de preços, detalhada nos documentos anexos, para execução de obras de **construção de novo Galpão de Máquinas e Implementos Agrícolas (P12)** na Embrapa Meio Ambiente, localizada em Jaguariúna/SP, conforme especificações constantes do Termo de Referência.

ITEM	DESCRIÇÃO/ESPECIFICAÇÃO	PREÇO TOTAL C/BDI (R\$)
1	ADMINISTRAÇÃO LOCAL DE OBRA	
2	INSTALAÇÕES	
3	ESTRUTURA	
4	FECHAMENTOS	
5	ESQUADRIAS	
6	COBERTURAS	
7	IMPERMEABILIZAÇÕES	
8	REVESTIMENTOS	
9	LOUÇAS E METAIS	
10	INSTALAÇÕES HIDROSSANITÁRIAS	
11	INSTALAÇÕES ELÉTRICAS	
12	SPDA	
13	SERVIÇOS FINAIS DE OBRA	
	TOTAL GERAL	R\$

Os prazos por nós indicados são os que se seguem:

Prazo de validade da proposta: **90 (noventa) dias**;

Prazo de execução dos serviços: **270 dias (duzentos e setenta) dias**;

Prazo para início de execução dos serviços: **5º dia útil após autorização de início dos serviços**

Razão Social: _____;
CNPJ n.º: _____; Inscrição Estadual n.º: _____;
Endereço: _____; CEP: _____
Cidade: _____; Estado: _____;
Fone: (____) _____; Fax (se houver): (____) _____;
E-mail: _____.
Dados bancários: banco _____ ag: _____ c/c: _____

Dados do Representante legal que assinará o contrato:

Nome: _____
RG: _____
CPF: _____

Local e data

Assinatura e carimbo

(do representante legal)

Observação: emitir em papel timbrado, que identifique o licitante

ANEXO III – MODELO DE DECLARAÇÃO

DECLARAÇÃO SOBRE IMPEDIMENTOS DA LEI Nº 13.303/2016

Declaramos, sob as penalidades da lei, que a empresa _____, da qual somos representantes credenciados, não se enquadra em nenhum dos impedimentos previstos nos artigos 38 e 44 da Lei nº 13.303/2016.

_____, _____, _____ de _____ de _____.

Assinatura do representante legal da Empresa

ANEXO IV - MEMORIAL DESCRITIVO MODELO

obs: **todos** **os** **anexos** **poderão** **ser** **baixados** **no** **link:**
<https://drive.google.com/drive/u/0/folders/1dFABUcutjtdVSddCWoiFtbAWgdI6Acbt>

ANEXO V - BDI

SEI 13524044

obs: **todos** **os** **anexos** **poderão** **ser** **baixados** **no** **link:**
<https://drive.google.com/drive/u/0/folders/1dFABUcutjtdVSddCWoiFtbAWgdI6Acbt>

ANEXO VI - CADERNO DE ENCARGOS E ESPECIFICAÇÕES TÉCNICAS

SEI 13524055

obs: **todos** **os** **anexos** **poderão** **ser** **baixados** **no** **link:**
<https://drive.google.com/drive/u/0/folders/1dFABUcutjtdVSddCWoiFtbAWgdI6Acbt>

ANEXO VII - PLANILHA ORÇAMENTÁRIA REFERENCIAL (ORÇAMENTO SINTÉTICO)

SEI 13187014

obs: **todos** **os** **anexos** **poderão** **ser** **baixados** **no** **link:**
<https://drive.google.com/drive/u/0/folders/1dFABUcutjtdVSddCWoiFtbAWgdI6Acbt>

ANEXO VIII - PLANILHA ORÇAMENTÁRIA REFERENCIAL (ORÇAMENTO ANALÍTICO)

SEI 13187121

obs: **todos** **os** **anexos** **poderão** **ser** **baixados** **no** **link:**
<https://drive.google.com/drive/u/0/folders/1dFABUcutjtdVSddCWoiFtbAWgdI6Acbt>

ANEXO IX - PLANILHA COMPOSIÇÃO DOS ENCARGOS SOCIAIS

SEI 13524055

obs: **todos** **os** **anexos** **poderão** **ser** **baixados** **no** **link:**
<https://drive.google.com/drive/u/0/folders/1dFABUcutjtdVSddCWoiFtbAWgdI6Acbt>

ANEXO X – CRONOGRAMA FÍSICO-FINANCEIRO

SEI 13463850

obs: **todos** **os** **anexos** **poderão** **ser** **baixados** **no** **link:**
<https://drive.google.com/drive/u/0/folders/1dFABUcutjtdVSddCWoiFtbAWgdI6Acbt>

ANEXO XI – MATRIZ DE RISCO

TR SEI 13181821

obs: **todos** **os** **anexos** **poderão** **ser** **baixados** **no** **link:**
<https://drive.google.com/drive/u/0/folders/1dFABUcutjtdVSddCWoiFtbAWgdI6Acbt>

ANEXO XII - MINUTA DE CONTRATO

SERVIÇO ESCOPO - 13.303/2016

OBSERVAÇÕES

- As partes marcadas com a com a cor [cor], são alternativas e devem ser ajustadas à contratação específica,
- 1 podendo, inclusive, serem excluídas se não for pertinente à contratação específica. A marcação deve ser excluída na versão final
- 2 As partes marcadas com a com a cor [cor], devem ser preenchidas, antes da celebração do contrato.
- 3 As partes marcadas com a com a cor [cor], são orientações de preenchimento e devem ser excluídas da minuta antes da celebração do contrato

CONTRATO DE PRESTAÇÃO DE SERVIÇOS

_____, QUE ENTRE SI CELEBRAM A EMPRESA BRASILEIRA DE PESQUISA AGROPECUÁRIA - Embrapa E A

A Empresa Brasileira de Pesquisa Agropecuária - Embrapa, empresa pública federal, vinculada ao Ministério da Agricultura e Pecuária, instituída por força do disposto na Lei nº 5.851, de 7 de dezembro de 1972, com Estatuto aprovado pelo Decreto nº 7.766/2012 e por sua Assembleia Geral, por intermédio de sua Unidade denominada _____, inscrita no CNPJ/MF sob nº _____, sediada em _____ [Cidade/Estado], _____ [endereço completo], doravante designada simplesmente **Embrapa**, neste ato representada pelo seu(a) (Chefe Adj. de Administração ou Gerente de Contratação e Infraestrutura) _____, Sr.(a) _____, portador(a) da Cédula de Identidade nº _____, órgão expedidor _____ e do CPF/MF nº _____, e por seu(a) (Supervisor(a) da Área de Compras ou Supervisor(a) de Gestão de Contratos Administrativos e Convênios), _____, Sr.(a) _____, portador(a) da Cédula de Identidade nº _____, órgão expedidor _____, todos no exercício da competência delegada por força da Deliberação nº _____, de ____/____/____; e, de outro lado, de outro lado, a sociedade empresária _____, inscrita no CNPJ/MF sob o nº _____ / _____ - _____ sediada em (Cidade/Estado) _____, endereço: _____, neste ato representada por (cargo) _____, (nome) _____, inscrita no CPF sob o nº _____, doravante designada simplesmente **CONTRATADA**, resolveram celebrar o presente Contrato de _____, que se regerá pela da Lei n.º 13.303, de 30 de junho de 2016 e do Regulamento de Licitações, Contratos e Convênios, disponível no endereço eletrônico <https://www.embrapa.br/acessoainformacao/licitacoes-e-contratos> e também por meio do [link para acesso direto ao documento](#), e pelas seguintes cláusulas e condições.

CLÁUSULA PRIMEIRA - DO OBJETO

1. O presente Instrumento tem por objeto _____, que será executado nas condições estabelecidas neste instrumento, no Termo de Referência/Projeto Básico (Anexo I) e na proposta apresentada, que vinculam as partes, independentemente de transcrição.

1.1. O objeto da presente contratação é composto das seguintes itens:

ITEM	DESCRIÇÃO DO SERVIÇO	QUANTIDADE VALOR
1		
2		

1.2 Vinculam esta contratação, independentemente de transcrição:

1.2.1. O Termo de Referência/Projeto Básico;

1.2.2. O Edital da Licitação;

1.2.3. A Proposta do contratado;

1.2.4. Eventuais anexos dos documentos supracitados.

1.3. O regime de execução é o de empreitada por preço global

CLÁUSULA SEGUNDA - DO FUNDAMENTO LEGAL

2. O presente contrato fundamenta-se na Lei n.º 13.303/2016, na Instrução Normativa nº 5, de 26 de maio de 2017, e no Regulamento de Licitações, Contratos e Convênios, Norma nº 037.011.003.001, aprovado pela RC Nº 172 - BCA 34/2018 (Regulamento de Licitações, Contratos e Convênios da Embrapa, parte integrante deste instrumento e disponível no endereço eletrônico <https://www.embrapa.br/acessoainformacao/licitacoes-e-contratos> e também por meio do [link para acesso direto ao documento](#)) e vincula-se para todos os fins de direito ao processo de contratação SEI nº _____ e à proposta vencedora, independentemente de transcrição.

CLÁUSULA TERCEIRA - DAS OBRIGAÇÕES DA CONTRATADA

3. Além de outras obrigações estabelecidas neste Instrumento, no Projeto Básico/Termo de Referência em seus anexos, na legislação vigente correlata à presente contratação, das normas técnicas que estabeleçam padrões de execução do objeto contratual, constituem obrigações da CONTRATADA:

- I. Prestar os serviços nos prazos estabelecidos neste Contrato, conforme cronograma de execução estabelecido.
- II. Prestar os serviços contratados nos locais e nos horários definidos neste contrato e/ou pela equipe de gestão/fiscalização contratual.
- III. Iniciar a execução dos serviços no prazo definido neste contrato ou no prazo definido pela fiscalização/gestão contratual.
- IV. Prestar os serviços observando, sempre, as condições técnicas e empregando os materiais especificados no Termo de Referência/Projeto Básico, neste contrato e na proposta apresentada.
- V. Não alterar a qualidade, a técnica ou o modo de execução do serviço sem prévia concordância da Embrapa e, se for o caso, sem a celebração de Termo Aditivo.
- VI. Não substituir materiais e equipamentos a serem empregados no serviço, que tenham sido definidos no Termo de Referência/Projeto Básico, neste contrato e na proposta apresentada, sem prévia concordância da Embrapa e, se for o caso, sem a celebração de Termo Aditivo.
- VII. Não subcontratar serviços, em desrespeito às regras estabelecidas neste contrato, no Termo de Referência/Projeto Básico.
- VIII. Somente subcontratar parcelas do serviço até o limite admitido, em cada caso, conforme previsto no no Termo de Referência/Projeto Básico e neste contrato, observados os requisitos do artigo 78 da Lei 13.303/2016;
- IX. manter durante a vigência deste Contrato todas as condições de habilitação e a ausência de impedimentos exigidas quando da contratação, comprovando-as sempre que solicitado pela Embrapa;
- X. comunicar a imposição de penalidade que acarrete o impedimento de contratar com a Embrapa, bem como a eventual perda dos pressupostos para a licitação;
- XI. Se responsabilizar pelos encargos trabalhistas, fiscais e comerciais resultantes da execução do contrato.
- XII. Repassar à Embrapa e aos seus empregados, todas as informações necessárias sobre o serviço, visando seu melhor aproveitamento, manutenção e conservação.
- XIII. Facilitar a ação da Fiscalização contratual, fornecendo informações ou provendo acesso à documentação e aos serviços em execução e atendendo prontamente às observações e exigências por ela apresentadas.
- XIV. Manter representante específico, capacitado e devidamente credenciado para responder pela direção dos serviços perante a Embrapa.
- XV. O representante credenciado como profissional técnico responsável, se for o caso, deverá ser aquele indicado para fins de comprovação da capacidade técnico profissional, ficando sua substituição sujeita, à aprovação formal pela Embrapa;
- XVI. Reparar, corrigir, reconstruir ou substituir no total ou em parte, às suas expensas e nos prazos estipulados pela Fiscalização, o objeto do contrato em que se verificarem vícios, defeitos ou incorreções resultantes da execução ou de materiais empregados, mesmo aquele já registrado em Relatório de Medição ou já tenha sido recebido pela Fiscalização deste Contrato.
- XVII. Caso seja necessária a remoção e substituição de bens ou materiais associados ao serviço contratado, a CONTRATADA deverá fazê-lo no local em que o bem ou material tiver sido disponibilizado à Embrapa, conforme estabelecido no Contrato.
- XVIII. Garantir os serviços realizados pelo período mínimo estabelecido na legislação brasileira, independentemente do término do Contrato, salvo se prazo maior tiver sido exigido no Termo de Referência/Projeto Básico e/ou proposto pela CONTRATADA.
- XIX. Cumprir os preceitos legais e as decisões das autoridades constituídas, sendo a única responsável por sua inobservância.
- XX. reparar todos os danos e prejuízos causados à Embrapa ou a terceiros, não restando excluída ou reduzida esta responsabilidade pela presença de fiscalização ou pelo acompanhamento da execução por parte da Embrapa;
- XXI. assumir a responsabilidade integral por quaisquer ônus que venham a ser impostos à Embrapa em virtude de documento fiscal que seja emitido em desacordo com a legislação aplicável;
- XXII. Obter as licenças, autorizações, certidões e/ou outros instrumentos previstos na legislação, de sua responsabilidade, necessários à execução dos serviços, se o contrário não tiver sido estabelecido no Termo de Referência/Projeto Básico.
- XXIII. Preservar e manter a Embrapa a salvo de quaisquer reivindicações, demandas, queixas e representações de qualquer natureza, decorrentes de ação ou omissão sua, de seus empregados ou de suas subcontratadas.
- XXIV. Responder pela supervisão, direção técnica e administrativa da mão de obra, necessária à execução dos serviços contratados, como única e exclusiva responsável pelo bom comportamento e eficiência de seus empregados e subcontratados.
- XXV. Abster-se de utilizar, em todas as atividades relacionadas com a execução deste instrumento, mão de obra infantil, nos termos do inciso XXXIII do artigo 7º da Constituição da República, nem utilizar mão de obra em condição análoga à de escravo, bem como fazer constar cláusula específica nesse sentido nos contratos firmados com os fornecedores de seus insumos e/ou prestadores de serviços, sob pena de multa ou rescisão deste Contrato, sem prejuízo da adoção de outras medidas cabíveis.
- XXVI. A CONTRATADA deverá apresentar, sempre que solicitada, a documentação comprobatória do adimplemento de suas obrigações trabalhistas, contribuições previdenciárias e depósitos do FGTS.
- XXVII. Responsabilizar-se por todas e quaisquer obrigações trabalhistas, previdenciárias e tributárias, oriundas da execução do objeto contratual, arcando com todos os custos e despesas relativos aos processos administrativos, judiciais e arbitrais, em qualquer instância ou tribunal, que venham a ser ajuizadas em face da Embrapa, assumindo, em juízo ou fora dele, toda a responsabilidade relacionada a estas obrigações, resguardando os interesses da Embrapa, prestando, inclusive, as garantias necessárias a sua desoneração.
- XXVIII. Restituir à Embrapa o valor que lhe for imputado em condenação, proferida pelo Poder Judiciário, por Juízo Arbitral ou outras instâncias competentes, a título de obrigações trabalhistas, previdenciárias, tributárias e dos depósitos de FGTS referentes aos empregados da CONTRATADA. O referido valor será acrescido de todos os acessórios, tais como despesas processuais, honorários

advocatícios, despesas extrajudiciais, correção monetária e juros.

XXIX. Caso, para a execução dos serviços, empregados, prepostos ou subcontratados autorizados pela Embrapa, devam ingressar nas dependências da Embrapa, a Contratada deverá certificar-se de:

- a) Respeitar e cumprir as Normas Administrativas Internas em vigor na Embrapa.
- b) Garantir que nenhum empregado de seu quadro, preposto ou empregado/preposto de subcontratado, por ação ou omissão, oculte, participe da ocultação ou tolere que seja ocultado acidente de trabalho ocorrido em decorrência da execução deste Contrato.
- c) Apresentar à Fiscalização relação nominal de todos os empregados que executarão os serviços, bem como comunicar, por escrito, qualquer alteração ocorrida nessa relação.
- d) fornecer crachá de identificação a todo empregado/preposto e subcontratado que ingressar nas instalações da Embrapa e garantir que sejam utilizados por todo tempo que estiverem dentro das dependências da Embrapa.

XXX. Substituir, sempre que determinado pela fiscalização contratual, no prazo determinado na notificação, todo empregado, preposto, subcontratado ou empregado de subcontratado, que se mostrar incompatível ou inconveniente à Embrapa;

XXXI. Não admitir, durante a execução do contrato, administrador ou sócio com poder de direção que seja cônjuge, companheiro(a) ou parente em linha reta ou colateral, por consanguinidade ou afinidade, até o terceiro grau, de empregado(a) da Embrapa detentor(a) de função de confiança:

- a) que autorizou a contratação;
- b) que assinou o contrato;
- c) responsável pela demanda;
- d) responsável pela contratação;
- e) hierarquicamente imediatamente superior ao responsável pela demanda;
- f) hierarquicamente imediatamente superior ao responsável pela contratação.

XXXII. providenciar, perante a Receita Federal do Brasil - RFB, comprovando à Embrapa, sua exclusão obrigatória do Simples Nacional, no prazo estipulado pelo artigo 30 da Lei Complementar nº 123/2006, se a CONTRATADA, quando optante:

- a) extrapolar o limite de receita bruta anual previsto no artigo 3º da Lei Complementar nº 123/2006, ao longo da vigência deste Contrato; ou
- b) enquadrar-se em alguma das situações previstas no artigo 17 da Lei Complementar nº 123/2006;

XXXIII. designar 01 (um) preposto como responsável pelo Contrato, para participar de eventuais reuniões e ser o interlocutor da CONTRATADA, zelando pelo fiel cumprimento das obrigações previstas neste Instrumento;

XXXIV. Impedir a participação, direta ou indireta, de empregado ou dirigente da Embrapa na execução do objeto do Contrato;

XXXV. Manter, durante toda a execução do Contrato, preposto com poderes de receber correspondência, notificações, citações e todos os atos necessários à gestão do serviço, processamento de pagamento, glosas e processo de apuração e aplicação de penalidades;

XXXVI. Manter todos os endereços, telefones e-mail atualizados.

XXXVII. Estar registrada ou inscrita no Conselho Profissional competente, conforme as áreas de atuação previstas no Termo de Referência, em plena validade.

XXXVIII. Obter junto aos órgãos competentes, conforme o caso, as licenças necessárias e demais documentos e autorizações exigíveis, na forma da legislação aplicável.

XXXIX. Elaborar o Diário de Obra, incluindo diariamente, pelo Engenheiro preposto responsável, as informações sobre o andamento do empreendimento, tais como, número de funcionários, de equipamentos, condições de trabalho, condições meteorológicas, serviços executados, registro de ocorrências e outros fatos relacionados, bem como os comunicados à Fiscalização e situação das atividades em relação ao cronograma previsto.

XL. Refazer, às suas expensas, os trabalhos executados em desacordo com o estabelecido nas especificações, bem como substituir aqueles realizados com materiais defeituosos ou com vício de construção, pelo prazo de 05 (cinco) anos, contado da data de emissão do Termo de Recebimento Definitivo, na forma do artigo 618 da Lei nº 10.406/2002.

XLI. Utilizar somente matéria-prima florestal procedente, nos termos do [artigo 11 do Decreto nº 5.975, de 2006](#), de:

- a) manejo florestal, realizado por meio de Plano de Manejo Florestal Sustentável - PMFS devidamente aprovado pelo órgão competente do Sistema Nacional do Meio Ambiente - SISNAMA;
- b) supressão da vegetação natural, devidamente autorizada pelo órgão competente do Sistema Nacional do Meio Ambiente - SISNAMA;
- c) florestas plantadas; e
- d) outras fontes de biomassa florestal, definidas em normas específicas do órgão ambiental competente.

XLII. Comprovar a procedência legal dos produtos ou subprodutos florestais utilizados em cada etapa da execução contratual, nos termos do [artigo 4º, inciso IX, da Instrução Normativa SLTI/MP nº 1, de 19/01/2010](#), por ocasião da respectiva medição, mediante a apresentação dos seguintes documentos, conforme o caso:

- a) Cópias autenticadas das notas fiscais de aquisição dos produtos ou subprodutos florestais;
- b) Cópia dos Comprovantes de Registro do fornecedor e do transportador dos produtos ou subprodutos florestais junto ao Cadastro Técnico Federal de Atividades Potencialmente Poluidoras ou Utilizadoras de Recursos Ambientais - CTF, mantido pelo IBAMA, quando tal inscrição for obrigatória, acompanhados dos respectivos Certificados de Regularidade válidos, conforme [artigo 17, inciso II, da Lei nº 6.938, de 1981](#), e legislação correlata;
- c) Documento de Origem Florestal – DOF, instituído pela [Portaria nº 253, de 18/08/2006](#), do Ministério do Meio Ambiente, e

[Instrução Normativa IBAMA nº 21, de 24/12/2014](#), quando se tratar de produtos ou subprodutos florestais de origem nativa cujo transporte e armazenamento exijam a emissão de tal licença obrigatória; e

XLIII. Caso os produtos ou subprodutos florestais utilizados na execução contratual tenham origem em Estado que possua documento de controle próprio, o Contratado deverá apresentá-lo, em complementação ao DOF, a fim de demonstrar a regularidade do transporte e armazenamento nos limites do território estadual.

XLIV. Observar as diretrizes, critérios e procedimentos para a gestão dos resíduos da construção civil estabelecidos na Resolução nº 307, de 05/07/2002, com as alterações posteriores, do Conselho Nacional de Meio Ambiente - CONAMA, conforme [artigo 4º, §§ 2º e 3º, da Instrução Normativa SLTI/MP nº 1, de 19/01/2010](#), nos seguintes termos:

a) O gerenciamento dos resíduos originários da contratação deverá obedecer às diretrizes técnicas e procedimentos do Programa Municipal de Gerenciamento de Resíduos da Construção Civil, ou do Projeto de Gerenciamento de Resíduos da Construção Civil apresentado ao órgão competente, conforme o caso.

b) Nos termos dos [artigos 3º e 10º da Resolução CONAMA nº 307, de 05/07/2002](#), o Contratado deverá providenciar a destinação ambientalmente adequada dos resíduos da construção civil originários da contratação, obedecendo, no que couber, aos seguintes procedimentos:

-resíduos Classe A (reutilizáveis ou recicláveis como agregados): deverão ser reutilizados ou reciclados na forma de agregados, ou encaminhados a aterros de resíduos classe A de preservação de material para usos futuros.

-resíduos Classe B (recicláveis para outras destinações): deverão ser reutilizados, reciclados ou encaminhados a áreas de armazenamento temporário, sendo dispostos de modo a permitir a sua utilização ou reciclagem futura.

-resíduos Classe C (para os quais não foram desenvolvidas tecnologias ou aplicações economicamente viáveis que permitam a sua reciclagem/recuperação): deverão ser armazenados, transportados e destinados em conformidade com as normas técnicas específicas.

-resíduos Classe D (perigosos, contaminados ou prejudiciais à saúde): deverão ser armazenados, transportados, reutilizados e destinados em conformidade com as normas técnicas específicas.

c) Em nenhuma hipótese o Contratado poderá dispor os resíduos originários da contratação em aterros de resíduos sólidos urbanos, áreas de "bota fora", encostas, corpos d'água, lotes vagos e áreas protegidas por Lei, bem como em áreas não licenciadas.

d) Para fins de fiscalização do fiel cumprimento do Programa Municipal de Gerenciamento de Resíduos da Construção Civil, ou do Projeto de Gerenciamento de Resíduos da Construção Civil, conforme o caso, o Contratado comprovará, sob pena de multa, que todos os resíduos removidos estão acompanhados de Controle de Transporte de Resíduos, em conformidade com as normas da Agência Brasileira de Normas Técnicas - ABNT, ABNT NBR ns. 15.112, 15.113, 15.114, 15.115 e 15.116, de 2004.

XLV. Observar as seguintes diretrizes de caráter ambiental:

a) Qualquer instalação, equipamento ou processo, situado em local fixo, que libere ou emita matéria para a atmosfera, por emissão pontual ou fugitiva, utilizado na execução contratual, deverá respeitar os limites máximos de emissão de poluentes admitidos no [Resolução CONAMA nº 382, de 26/12/2006](#), e legislação correlata, de acordo com o poluente e o tipo de fonte.

b) Na execução contratual, conforme o caso, a emissão de ruídos não poderá ultrapassar os níveis considerados aceitáveis pela Norma NBR-10.151 - Avaliação do Ruído em Áreas Habitadas visando o conforto da comunidade, da Associação Brasileira de Normas Técnicas - ABNT, ou aqueles estabelecidos na NBR-10.152 - Níveis de Ruído para conforto acústico, da Associação Brasileira de Normas Técnicas - ABNT, nos termos da [Resolução CONAMA nº 01, de 08/03/90](#), e legislação correlata.

XLVI. Nos termos do [artigo 4º, § 3º, da Instrução Normativa SLTI/MP nº 1, de 19/01/2010](#), deverão ser utilizados, na execução contratual, agregados reciclados, sempre que existir a oferta de tais materiais, capacidade de suprimento e custo inferior em relação aos agregados naturais, inserindo-se na planilha de formação de preços os custos correspondentes.

XLVII. Responder por qualquer acidente de trabalho na execução dos serviços, por uso indevido de patentes registradas em nome de terceiros, por danos resultantes de defeitos ou incorreções dos serviços ou dos bens do Contratante, de seus funcionários ou de terceiros, ainda que ocorridos em via pública junto ao serviço de engenharia.

XLVIII. Realizar, conforme o caso, por meio de laboratórios previamente aprovados pela fiscalização e sob suas custas, os testes, ensaios, exames e provas que lhe caibam necessárias ao controle de qualidade dos materiais, serviços e equipamentos a serem aplicados nos trabalhos, conforme procedimento previsto nas especificações.

XLVIII. Providenciar, conforme o caso, as ligações definitivas das utilidades previstas no projeto (água, esgoto, gás, energia elétrica, telefone etc.), bem como atuar junto aos órgãos federais, estaduais e municipais e concessionárias de serviços públicos para a obtenção de licenças e regularização dos serviços e atividades concluídas (ex.: Habite-se, Licença Ambiental de Operação etc.).

XLIX. No caso de contratação semi-integrada, caberá ao contratado elaborar o projeto executivo da obra/serv. engenharia, conforme inciso IX do art. 42 e segundo a [OT – IBR 008/2020 – Projeto Executivo](#), do Instituto Brasileiro de Auditoria em Obras Públicas.

CLÁUSULA QUARTA - DAS OBRIGAÇÕES DA Embrapa

4. Além de outras obrigações estipuladas neste Instrumento, em seus anexos ou nas leis vigentes, particularmente na Lei nº 13.303/2016, constituem obrigações da Embrapa:

I. Exigir o cumprimento de todas as obrigações assumidas pelo Contratado, de acordo com o contrato e seus anexos;

II. Receber o objeto no prazo e condições estabelecidas no Termo de Referência/Projeto Básico;

III. Acompanhar e fiscalizar a execução do contrato e o cumprimento das obrigações pelo Contratado;

IV. Explicitamente emitir decisão sobre todas as solicitações e reclamações relacionadas à execução do presente Contrato, ressalvados os requerimentos manifestamente impertinentes, meramente protelatórios ou de nenhum interesse para a boa execução do ajuste.

V. Notificar os emitentes das garantias quanto ao início de processo administrativo para apuração de descumprimento de cláusulas contratuais.

VI. Efetuar os pagamentos devidos à CONTRATADA pelos serviços prestados e efetivamente medidos e faturados.

- VII. efetuar os pagamentos devidos nas condições estabelecidas neste contrato;
- VIII. indicar o representante da EMBRAPA responsável pela fiscalização e acompanhamento da execução do contrato;
- IX. exercer a fiscalização e acompanhamento do contrato por meio do representante especialmente designado;
- X. colocar à disposição da CONTRATADA todas as informações necessárias à perfeita execução dos serviços objeto deste Contrato;
- XI. Obter as Licenças de sua responsabilidade, junto às repartições competentes, necessárias à execução dos serviços contratados;
- XII. Informar à CONTRATADA as alterações de horários e rotinas de trabalho;
- XIII. Notificar, por escrito, a CONTRATADA, dos defeitos ou irregularidades verificados na execução dos serviços, fixando-lhe prazos para sua correção;
- XIX. Notificar, por escrito, a abertura de procedimento administrativo para a apuração de condutas irregulares da CONTRATADA, concedendo-lhe prazo para defesa;
- XV. Notificar, por escrito, a CONTRATADA, da aplicação de multas, advertências e quaisquer outras penalidades, segundo o rito estabelecido neste instrumento;
- XVI. Notificar, por escrito, a CONTRATADA, sobre a suspensão da prestação de serviços;
- XVII. Notificar, por escrito, quaisquer instruções ou procedimentos sobre assuntos relacionados ao Contrato.
- XVIII. Fornecer por escrito as informações necessárias para o desenvolvimento dos serviços objeto do contrato.
- XIX. Realizar avaliações periódicas da qualidade dos serviços, após seu recebimento.
- XX. Exigir do Contratado que providencie a seguinte documentação como condição indispensável para o recebimento definitivo de objeto, quando for o caso:
 - a) "as built", elaborado pelo responsável por sua execução;
 - b) comprovação das ligações definitivas de energia, água, telefone e gás;
 - c) laudo de vistoria do corpo de bombeiros aprovando o serviço;
 - d) carta "habite-se", emitida pela prefeitura; e
 - e) certidão negativa de débitos previdenciários específica para o registro da obra junto ao Cartório de Registro de Imóveis;

CLÁUSULA QUINTA – MODELOS DE EXECUÇÃO E GESTÃO CONTRATUAIS

5. Os serviços contratados deverão ser executados de acordo com os padrões de qualidade, disponibilidade e desempenho estipulados pela Embrapa, observados os níveis de serviço, porventura, descritos no Anexo I (Termo de Referência/Projeto Básico) deste Contrato.
- 5.1. O descumprimento dos níveis de serviço acarretará a aplicação dos índices de redução do preço previstos no Anexo I (Termo de Referência/Projeto Básico) deste Contrato, sem prejuízo da aplicação das penalidades previstas neste Contrato, quando cabíveis.
- 5.2. O regime de execução contratual, os modelos de gestão e de execução, assim como os prazos e condições de conclusão, entrega, observação e recebimento do objeto constam no Termo de Referência/Projeto Básico, anexo a este Contrato.

CLÁUSULA SEXTA – LOCAL, PRAZO E CONDIÇÕES DE EXECUÇÃO DO OBJETO

6. A execução do objeto contratado respeitará as especificações constantes do Termo de Referência/Projeto Básico e da proposta apresentada pela CONTRATADA, respectivamente, Anexos I e II deste Contrato.

CLÁUSULA SÉTIMA - DA CONFIDENCIALIDADE

7. A CONTRATADA não poderá fazer uso do nome Embrapa, da marca Embrapa, da expressão “a serviço da Embrapa” ou expressões similares, em especial em propagandas, em seu Website, uniformes, veículos, ferramentas e equipamentos, de propriedade ou não da CONTRATADA, salvo quando prévia e expressamente autorizada, por escrito, pela Embrapa.
- 7.1. Qualquer informação obtida pela Contratada, de informação, produto, processo, da Embrapa, confidencial ou não, em razão da prestação do serviço, deverá ser mantida em sigilo.
- 7.2. A Contratada deverá garantir que seus empregados mantenham sigilo das informações obtidas em razão da prestação de serviços.
- 7.3. A divulgação de qualquer informação ou utilização da marca Embrapa, pela contratada, seus empregados, prepostos ou terceirizados, de forma indevida, gerará a multa compensatória equivalente ao valor global deste Contrato, na forma do artigo 412 do Código Civil, sem prejuízo de perdas e danos, eventualmente apurados e das demais penalidades previstas neste instrumento
- 7.4. O valor da multa estabelecida será devida em relação à cada informação divulgada.

CLÁUSULA OITAVA – DA DOTAÇÃO ORÇAMENTÁRIA

8. O crédito pelo qual ocorrerá a despesa do presente Contrato, consta na proposta orçamentária da Embrapa para o exercício de _____, correndo à conta da Fonte de Recursos _____, Natureza de Despesa _____, Nota de Empenho nº _____, de ____/____/____.
- 8.1. As despesas para exercícios futuros, se for o caso, correrão à conta das dotações orçamentárias indicadas por meio de apostilamento, mediante o respectivo empenho.

CLÁUSULA NONA - DO VALOR

9. O valor global da contratação é de R\$._____. (.....)

ou

9. O valor global deste contrato é de R\$ (.....), conforme as seguintes etapas:

Etapas	Descrição	Valor da Etapa
--------	-----------	----------------

9.1. A CONTRATADA declara que nos preços propostos para a execução dos serviços foram considerados todos os custos, insumos, despesas ordinárias diretas e indiretas, inclusive tributos e/ou impostos, encargos sociais, trabalhistas, previdenciários, fiscais e comerciais incidentes, taxa de administração, frete, seguro e outros necessários ao cumprimento integral do objeto da contratação para cumprir as disposições contratuais até o termo final deste Contrato, não cabendo reivindicações a título de revisão de preço, compensação ou reembolso.

9.2. Na hipótese de o objeto ser, a critério da Embrapa, parcialmente executado e recebido, os valores previstos nesta Cláusula serão proporcionalmente reduzidos, sem prejuízo da aplicação das penalidades cabíveis.

9.3. Caso a Embrapa não demande o total do objeto previsto neste Contrato, não será devida indenização à CONTRATADA.

9.4. A CONTRATADA deverá arcar com os ônus decorrentes de eventual equívoco no dimensionamento dos quantitativos de sua proposta, devendo complementá-los, caso os quantitativos previstos inicialmente em sua proposta não sejam satisfatórios para o atendimento ao objeto deste Contrato.

CLÁUSULA DEZ – DO PAGAMENTO

10. O pagamento será efetuado em até ____ (____) dias corridos, contados a partir do recebimento do serviço pela Embrapa, conforme cronograma de execução estabelecido, mediante apresentação da Nota Fiscal, contendo os dados bancários completos (nº do Banco, da Agência e da conta corrente).

10.1. O pagamento será realizado através de Ordem de Pagamento Bancária, nos termos dos dados bancários especificados na Nota Fiscal.

10.2. Caso a Nota Fiscal/Fatura apresente incorreções, o prazo de pagamento será reiniciado, contado a partir da data da sua regularização.

10.3. Caso não haja expediente na Embrapa no dia do vencimento da Nota Fiscal/fatura, fica o pagamento prorrogado para o 1º dia útil subsequente.

10.4. Nenhum pagamento será feito à Contratada antes de paga a multa que lhe tenha sido aplicada, salvo se a contratada concordar com a compensação de valores.

10.5. Quando houver glosa parcial dos serviços, a contratante deverá comunicar a empresa para que emita a nota fiscal ou fatura com o valor exato dimensionado, evitando, assim, efeitos tributários sobre valor glosado pela Administração.

10.6. A suspensão do pagamento não autoriza a paralisação dos serviços, estando a CONTRATADA sujeita às penalidades cabíveis por inadimplemento, bem como a responder pelos danos e prejuízos decorrentes, se assim proceder.

10.7. A Embrapa não acatará a negociação de duplicatas com bancos ou outras instituições financeiras.

10.8. A Nota Fiscal/Fatura deverá conter as seguintes informações:

- o valor a pagar;
- descrição detalhada do objeto executado e dos respectivos valores;
- os dados do contrato, como número de registro;
- período de referência da execução do objeto;
- prazo de Validade;
- data da emissão;
- nome e número do CNPJ da CONTRATADA, cuja regularidade fiscal tenha sido avaliada na fase de habilitação, bem como o número de inscrição na Fazenda Municipal e/ou Estadual, conforme o caso;
- nome, telefone e e-mail do responsável pelo documento fiscal ou equivalente legal;
- nome e número do banco e da agência, bem como o número da conta corrente da CONTRATADA, vinculada ao CNPJ constante do documento fiscal ou equivalente legal, com respectivos dígitos verificadores;
- tomador do serviço: Nome da Unidade da Embrapa tomadora do serviço;
- CNPJ do tomador do serviço: _____;
- local de execução do objeto, emitindo-se um documento fiscal ou equivalente legal para cada Município em que o serviço seja prestado, se for o caso;
- código do serviço, nos termos da lista anexa à Lei Complementar nº 116/2003, em concordância com as informações inseridas na Declaração de Informações para Fornecimento - DIF;
- número de inscrição do contribuinte individual válido junto ao INSS (NIT ou PIS/PASEP); e
- destaque das retenções tributárias aplicáveis, conforme estabelecido na DIF.

10.9. Os pagamentos a serem efetuados em favor da CONTRATADA estarão sujeitos, no que couber, às retenções de tributos, nos termos da legislação tributária e com base nas informações prestadas pela CONTRATADA. Em casos de dispensa ou benefício fiscal que implique em redução ou eliminação da retenção de tributos, a CONTRATADA fornecerá todos os documentos comprobatórios.

10.10. Caso a CONTRATADA emita documento fiscal ou equivalente legal autorizado por Município diferente daquele onde se localiza o estabelecimento da Embrapa tomadora do serviço e destinatário da cobrança, deverá providenciar o cadastro junto à Secretaria Municipal de Fazenda ou órgão equivalente do Município do estabelecimento tomador, salvo quando se aplicar uma das exceções constantes dos incisos do artigo 3º da Lei Complementar Federal nº 116/03. A inexistência desse cadastro ou o cadastro em item

diverso do faturado não constitui impeditivo ao processo de pagamento, mas um ônus a ser suportado pela CONTRATADA, uma vez que a Embrapa está obrigada a reter na fonte a quantia equivalente ao ISS dos serviços faturados, conforme legislação aplicável.

10.11. O documento fiscal ou equivalente legal emitido pela CONTRATADA deverá estar em conformidade com a legislação do Município onde a CONTRATADA esteja estabelecida, cuja regularidade fiscal foi avaliada na etapa de habilitação, e com as normas regulamentares aprovadas pela Secretaria da Receita Federal do Brasil, especialmente no que tange à retenção de tributos, sob pena de devolução do documento e interrupção do prazo para pagamento.

10.12. Ao documento fiscal ou equivalente legal deverão ser anexados:

- a) certidões de regularidade fiscal exigidas na fase de habilitação;
- b) comprovante de que a CONTRATADA é optante do Simples Nacional, se for o caso;
- c) em caso de isenção/imunidade tributária, documentos comprobatórios com a indicação do dispositivo legal que ampara a isenção/imunidade; e
- d) demais documentos solicitados pelo Gestor do Contrato, necessários ao pagamento do objeto contratado;

10.13. Além de outras hipóteses previstas em lei ou no Contrato, a Embrapa poderá descontar, do montante expresso no documento fiscal ou equivalente legal, os valores referentes a multas, indenizações apuradas em processo administrativo, bem como qualquer obrigação que decorra do descumprimento da legislação pela CONTRATADA.

10.14. Nos casos de eventuais atrasos de pagamento provocados exclusivamente pela Embrapa, o valor devido será acrescido de atualização financeira, e sua apuração ocorrerá desde a data de seu vencimento até a data do efetivo pagamento. Nesse caso, os juros de mora serão calculados à taxa de 0,5% (cinco décimos por cento) ao mês ou de 6% (seis por cento) ao ano, mediante a aplicação das seguintes fórmulas:

$$I = (TX/100)/365$$

$$EM = I \times N \times VP$$

Onde:

I = Índice de atualização financeira;

TX = Percentual da taxa de juros de mora anual;

EM = Encargos moratórios;

N = Número de dias entre a data prevista para o pagamento e aquela do efetivo pagamento;

VP = Valor da parcela em atraso.

CLÁUSULA ONZE – DO REAJUSTE

11. O reajuste de preços, na forma prevista na legislação, poderá ser requerido pela CONTRATADA após o período de 12 (doze) meses, sendo o primeiro contado do dia __/__/__, (data de apresentação da proposta), e os seguintes, do fato gerador anterior, adotando-se para tanto o orçamento estimado pela Embrapa, que baseou-se nas planilhas referenciais elaboradas com base no SINAPI do mês xxxx do ano de yyyy) **OU** [data das de __/__/__].

11.1 - Os efeitos financeiros dos reajustes retroagirão à data de apresentação do pedido de reajuste.

11.2- a manifestação sobre o reajuste poderá ocorrer por ocasião da manifestação sobre o interesse em prorrogar o contrato, na forma do subitem 18.3 deste instrumento, mesmo que a anualidade não tenha ocorrido.

11.3 - Na hipótese do item anterior, os reajustes somente serão efetivados após a ocorrência da anualidade.

11.4 - As partes poderão negociar a redução do percentual do reajuste.

11.5 - Caso ocorra a prorrogação do contrato, sem manifestação formal sobre o interesse no reajuste, será presumido que a Contratada abdicou desse direito.

11.6. Fica o Contratado obrigado a apresentar memória de cálculo referente ao reajustamento de preços do valor remanescente, sempre que este ocorrer.

11.7. O reajuste será realizado por apostilamento.

CLÁUSULA DOZE – MATRIZ DE RISCOS

12. A Embrapa e a CONTRATADA, tendo como premissa a obtenção do melhor custo contratual mediante a alocação do risco à parte com maior capacidade para geri-lo e absorvê-lo, identificam os riscos decorrentes da relação contratual e, sem prejuízo de outras previsões contratuais, estabelecem os respectivos responsáveis na Matriz de Riscos abaixo.

12.1. É vedada a celebração de aditivos visando o reequilíbrio econômico financeiro do contrato decorrentes de eventos supervenientes alocados, na Matriz de Riscos, como de responsabilidade da CONTRATADA.

# ID	RISCO	FATOR DE RISCO (CAUSA)	EFEITOS E QUEM OS SUPORTA	
			ATRASOS ¹	CUSTOS ADICIONAIS
1	Alterações no objeto contratado (dentro dos limites legais) por fato superveniente	Alteração de requisitos ou critérios normativos ou atualização dos processos ligados a atividade fim da edificação e outros fatos supervenientes	Embrapa	Embrapa

2	Alterações contratuais (dentro dos limites legais) por erros no termo de referência do objeto licitado	Inconsistências técnicas nos elementos produzidos na etapa de planejamento da contratação	Embrapa	Embrapa
3	Modificações nas premissas já consolidadas em fases anteriores, por determinação de Órgãos aprovadores, que ocasionem a necessidade de refazimento de tudo ou parte do que já foi produzido até o momento da materialização do risco	Determinação de Órgãos aprovadores de todo ou partes do projeto	Embrapa	Contratada
4	Modificações nas premissas já consolidadas em fases anteriores, por erros ou omissões da CONTRANTE, que ocasionem a necessidade de refazimento de tudo ou parte do que já foi produzido até o momento da materialização do risco	Erros ou omissão de informações ou dados relevantes ao desenvolvimento dos projetos por parte da CONTRATANTE. Informações estas, que poderiam ser resolvidos/obtidas por meio de vistoria por parte do CONTRATADO	Embrapa	Embrapa
5	Modificações nas premissas já consolidadas em fases anteriores, por erros ou omissões da CONTRATADA, que ocasionem a necessidade de refazimento de tudo ou parte do que já foi produzido até o momento da materialização do risco	Erros ou omissões da CONTRATADA	Contratada	Contratada
6	Modificações nas premissas já consolidadas em fases anteriores, por fatos supervenientes alheios à vontade das partes, que ocasionem a necessidade de refazimento de tudo ou parte do que já foi produzido até o momento da materialização do risco	Fatos supervenientes alheios à vontade das partes	Embrapa	Contratada
7	Modificações nas premissas já consolidadas em fases anteriores, por modificação durante a fase de execução em Lei ou Normas vigentes, que ocasionem a necessidade de refazimento de tudo ou parte do que já foi produzido até o momento da materialização do risco	Modificação durante a fase de execução em Lei ou Normas vigentes	Embrapa	Contratada
8	Modificações nas premissas já consolidadas em fases anteriores, por solicitação da CONTRANTE, que ocasionem a necessidade de refazimento de tudo ou parte do que já foi produzido até o momento da materialização do risco	Solicitações intempestivas da equipe demandante	Embrapa	Embrapa
9	Modificações nas premissas já consolidadas em fases anteriores, por erros ou omissões da CONTRANTE, que ocasionem a necessidade de refazimento de tudo ou parte do que já foi produzido até o momento da materialização do risco	Erros ou omissão de informações ou dados relevantes ao desenvolvimento dos projetos por parte da CONTRATANTE. Informações estas, que poderiam ser resolvidos/obtidas por meio de vistoria por parte do CONTRATADO	Embrapa	Contratada
10	Dificuldade de levantamento de dados para elaboração do projeto, que necessitem de medidas não previstas dentro do escopo inicialmente previsto	Dificuldade de acesso às áreas objeto da intervenção ou aos dados relevantes para o desenvolvimento dos projetos	Embrapa	Contratada
11	Atraso de pagamento de faturas aprovadas pela Fiscalização e em até 30 dias após prazo previsto em contrato.	Indisponibilidade orçamentária na Unidade decorrente de deficiência no repasse de recursos financeiros na Unidade	Contratada	Contratada
12	Atraso de pagamento de faturas aprovadas em acima 30 dias após o vencimento do prazo contratual	Indisponibilidade orçamentária na Unidade decorrente de deficiência no repasse de recursos financeiros na Unidade	Embrapa	Embrapa
13	Atrasos na execução dos serviços sem justificativa aceita	Morosidade na realização das atividades em descumprimento ao programado no cronograma físico-financeiro do empreendimento.	Contratada	Contratada
14	Atrasos dos serviços com justificativa aceita	Ocorrência de algum fato superveniente que tenha causado o atraso, mas decorrente de pedido da Contratante. cujo atraso seja alocado nesta matriz como de suporte da contratante	Embrapa	Contratada
15	Alterações processadas no projeto sem o consentimento expresso da equipe de fiscalização formalmente designada	Inobservância por parte da CONTRATADA aos procedimentos descritos no Contrato, edital e anexos	Contratada	Contratada
16	Atraso na liberação de licenças, alvarás e/ou aprovações de projetos junto à órgãos públicos ou concessionárias	Fatores externos	Embrapa	Contratada
17	Atraso no repasse de definições relevantes para a consecução do projeto por parte da CONTRATANTE.	Problemas na gestão/fiscalização do contrato	Embrapa	Embrapa
18	Atraso na liberação de licenças sob a responsabilidade do Contratado	Atrasos decorrentes de processo externo alheios às partes devidamente comprovado	Embrapa	Contratada

19	Atraso na liberação de licenças sob a responsabilidade do Contratante	Atrasos decorrentes de processo externo alheios às partes devidamente comprovado	Embrapa	Contratada
20	Custos de retrabalho e atrasos decorrentes de requisitos de qualidade previstos na contratação e não atingidos pela Contratada	Má gestão da Contratada e/ou baixa qualidade dos insumos	Contratada	Contratada
21	Diminuição da lucratividade, perda da performance do fluxo de caixa decorrentes da Inflação e/ou flutuação de câmbio e aumento desproporcional do custo de insumos	Variações positivas bruscas no preço de insumos	Contratada	Contratada
22	Restrição de documentação da Contratada	Má gestão administrativa da Contratada	Contratada	Contratada
23	Atraso de serviços de terceiros	Morosidade na realização das atividades em descumprimento ao cronograma físico-financeiro do empreendimento	Contratada	Contratada
24	Problemas de liquidez financeira da Contratada	Problemas na gestão da Contratada	Contratada	Contratada

1 - Para os casos em que o efeito denominado "atrasos" for alocado sob a responsabilidade da Contratada esta deverá apresentar plano de recomposição cronológica, considerando o aumento do ritmo de execução das atividades para os meses subsequentes ao que o atraso foi detectado. As medidas corretivas poderão ser negociadas com a Contratada, podendo variar entre o incremento de mão de obra para abertura de novas frentes de trabalho, abertura de novos turnos de trabalho e modificação de especificações que prevejam, sem prejuízo da qualidade da obra, a realização mais ágil de determinadas etapas, tudo em acordo com a equipe gestora do contrato e devidamente formalizado. Já para os casos em que o efeito denominado "atrasos" for alocado sob a responsabilidade da Contratante, a dilação do prazo de execução e do prazo de vigência contratual somente será admitida quando a etapa afetada representar o caminho crítico, conforme metodologia CPM.

CLÁUSULA TREZE – GARANTIA CONTRATUAL

13. A CONTRATADA prestará, no prazo de até 10 (dez) dias úteis, contados da Contratação, garantia contratual no percentual de 5% (cinco por cento) do valor global deste Contrato, sob pena de aplicação de penalidade nos termos deste instrumento, observadas as condições para sua aceitação estipuladas nos incisos abaixo, que lhe será devolvida após a verificação do cumprimento fiel, correto e integral dos termos contratuais.

I. Caução em dinheiro: deverá ser depositada em favor da Embrapa, de acordo com as orientações que serão fornecidas quando da referida convocação;

II. Seguro Garantia: a Apólice de Seguro deverá ser emitida por Instituição autorizada pela SUSEP a operar no mercado securitário, que não se encontre sob regime de Direção Fiscal, Intervenção, Liquidação Extrajudicial ou Fiscalização Especial, e que não esteja cumprindo penalidade de suspensão imposta pela SUSEP;

a) O Instrumento de Apólice de Seguro deve prever expressamente:

a.1) responsabilidade da seguradora por todas e quaisquer multas de caráter sancionatório aplicadas à CONTRATADA;

a.2) vigência pelo prazo contratual;

a.3) prazo de 90 (noventa) dias, contados a partir do término da vigência contratual, para apuração de eventual inadimplemento da CONTRATADA - ocorrido durante a vigência contratual -, e para a comunicação da expectativa de sinistro ou do efetivo aviso de sinistro, observados os prazos prescricionais pertinentes.

III. Fiança Bancária: a Carta de Fiança deverá ser emitida por Instituição Financeira autorizada pelo Banco Central do Brasil - BACEN para funcionar no Brasil e que não se encontre em processo de liquidação extrajudicial ou de intervenção do BACEN.

a) O Instrumento de Fiança deve prever expressamente:

a.1) renúncia expressa, pelo fiador, ao benefício de ordem disposto no artigo 827 do Código Civil;

a.2) vigência pelo prazo contratual;

a.3) prazo de 90 (noventa) dias, contados a partir do término da vigência contratual, para apuração de eventual inadimplemento da CONTRATADA - ocorrido durante a vigência contratual -, e para a comunicação do inadimplemento à Instituição Financeira, observados os prazos prescricionais pertinentes.

13.1. O prazo previsto para a apresentação da garantia poderá ser prorrogado, por igual período, quando solicitado pela CONTRATADA durante o respectivo transcurso, e desde que ocorra motivo justificado e aceito pela Embrapa.

13.2. Havendo majoração do preço contratado, decorrente de reajuste, repactuação ou revisão de preços causada por alterações na legislação tributária, deverá ocorrer a atualização da garantia.

13.3. Nos casos que demandem a complementação ou renovação da garantia, tais como alteração do objeto (aditivo quantitativo ou qualitativo), prorrogação contratual, dentre outros, a CONTRATADA deverá providenciá-la no prazo de 10 (dez) dias a contar da data do fato gerador.

13.4. Sempre que o contrato for garantido por fiança bancária ou seguro garantia, a CONTRATADA deve obter do garantidor anuência em relação à manutenção da garantia, no prazo de 10 (dez) dias úteis a contar da assinatura do aditivo ou recebimento de carta de apostilamento, conforme o caso.

13.5. Recusando-se o garantidor a manter a garantia, cabe à CONTRATADA obter nova garantia no mesmo prazo da apresentação da garantia original.

13.6. A apólice do seguro garantia deverá acompanhar as modificações referentes à vigência do contrato principal mediante a emissão do respectivo endosso pela seguradora.

13.7. Será permitida a substituição da apólice de seguro-garantia na data de renovação ou de aniversário, desde que mantidas as condições e coberturas da apólice vigente e nenhum período fique descoberto, salvo na hipótese de suspensão da execução contratual, por ordem ou inadimplemento da Embrapa.

13.8. Na hipótese de suspensão do contrato por ordem ou inadimplemento da Embrapa, o contratado ficará desobrigado de renovar a garantia ou de endossar a apólice de seguro até a ordem de reinício da execução ou o adimplemento pela Administração.

13.9. A garantia assegurará, qualquer que seja a modalidade escolhida, o pagamento de:

13.10. prejuízos advindos do não cumprimento do objeto do contrato e do não adimplemento das demais obrigações nele previstas;

13.11. multas moratórias e punitivas aplicadas pela Embrapa à contratada; e

13.12. obrigações trabalhistas e previdenciárias de qualquer natureza e para com o FGTS, não adimplidas pelo contratado, quando couber.

13.13. A garantia em dinheiro deverá ser efetuada em favor do contratante, em conta específica na Caixa Econômica Federal, com correção monetária.

13.14. No caso de garantia na modalidade de fiança bancária, deverá ser emitida por banco ou instituição financeira devidamente autorizada a operar no País pelo Banco Central do Brasil, e deverá constar expressa renúncia do fiador aos benefícios do [artigo 827 do Código Civil](#).

13.15. No caso de alteração do valor do contrato, ou prorrogação de sua vigência, a garantia deverá ser ajustada ou renovada, seguindo os mesmos parâmetros utilizados quando da contratação.

13.16. Se o valor da garantia for utilizado total ou parcialmente em pagamento de qualquer obrigação, o Contratado obriga-se a fazer a respectiva reposição no prazo máximo de 10 (dez) dias úteis, contados da data em que for notificada.

13.17. O Contratante executará a garantia na forma prevista na legislação que rege a matéria.

13.17.1. O emitente da garantia ofertada pelo contratado deverá ser notificado pelo contratante quanto ao início de processo administrativo para apuração de descumprimento de cláusulas contratuais.

13.17.2. Caso se trate da modalidade seguro-garantia, ocorrido o sinistro durante a vigência da apólice, sua caracterização e comunicação poderão ocorrer fora desta vigência, não caracterizando fato que justifique a negativa do sinistro, desde que respeitados os prazos prescricionais aplicados ao contrato de seguro, nos termos do [art. 20 da Circular Susep nº 662, de 11 de abril de 2022](#).

13.18. Extinguir-se-á a garantia com a restituição da apólice, carta fiança ou autorização para a liberação de importâncias depositadas em dinheiro a título de garantia, acompanhada de declaração do contratante, mediante termo circunstanciado, de que o contratado cumpriu todas as cláusulas do contrato;

13.19. A garantia somente será liberada ou restituída após a fiel execução do contrato ou após a sua extinção por culpa exclusiva da Embrapa e, quando em dinheiro, será atualizada monetariamente.

13.20. O garantidor não é parte para figurar em processo administrativo instaurado pelo contratante com o objetivo de apurar prejuízos e/ou aplicar sanções à contratada.

13.21. O contratado autoriza o contratante a reter, a qualquer tempo, a garantia, na forma prevista no Edital e neste Contrato.

13.22. A garantia de execução é independente de eventual garantia do produto ou serviço prevista especificamente no Termo de Referência.

CLÁUSULA QUATORZE – CONDUTA ÉTICA DAS PARTES

14. A CONTRATADA e a Embrapa comprometem-se a manter a integridade nas relações público-privadas, agindo de boa-fé e de acordo com os princípios da moralidade administrativa e da impessoalidade, além de pautar sua conduta por preceitos éticos e, em especial, por sua responsabilidade socioambiental.

14.1. Em atendimento ao disposto no caput desta Cláusula, a CONTRATADA obriga-se, inclusive:

I. não oferecer, prometer, dar, autorizar, solicitar ou aceitar, direta ou indiretamente, qualquer vantagem indevida, seja pecuniária ou de outra natureza, consistente em fraude, ato de corrupção ou qualquer outra violação de dever legal, relacionada com este Contrato, bem como a tomar todas as medidas ao seu alcance para impedir administradores, empregados, agentes, representantes, fornecedores, contratados ou subcontratados, seus ou de suas controladas, de fazê-lo;

II. impedir o favorecimento ou a participação de empregado ou dirigente da Embrapa na execução do objeto do presente Contrato;

III. providenciar para que não sejam alocados, na execução dos serviços, familiares de dirigente ou de empregado da Embrapa, considerando-se familiar o cônjuge, o companheiro ou o parente em linha reta ou colateral, por consanguinidade ou afinidade, até o terceiro grau;

IV. observar a Política para Transações com Partes Relacionadas e o Código de Ética da Embrapa vigentes ao tempo da contratação, assegurando-se de que seus representantes, administradores e todos os profissionais envolvidos na execução do objeto pautem seu comportamento e sua atuação pelos princípios neles constantes; e

V. adotar, na execução dos serviços, boas práticas de sustentabilidade ambiental, de otimização de recursos, de redução de desperdícios e de redução da poluição.

14.2. Verificada uma das situações mencionadas nos incisos II e III do Parágrafo Primeiro desta Cláusula, compete à CONTRATADA afastar imediatamente da execução do Contrato os agentes que impliquem a ocorrência dos impedimentos e favorecimentos aludidos, além de comunicar tal fato à Embrapa, sem prejuízo de apuração de sua responsabilidade, caso tenha agido de má-fé.

CLÁUSULA QUINZE - DAS PENALIDADES

15. As sanções relacionadas à execução do contrato são aquelas previstas no Projeto Básico, anexo do Edital.

15.1. Constatada a ocorrência de quaisquer infrações às obrigações assumidas por força deste instrumento, a Embrapa adotará o procedimento de acordo com o Capítulo X do Regulamento de Licitações, Contratos e Convênios, disponível no endereço eletrônico <https://www.embrapa.br/acessoainformacao/licitacoes-e-contratos> e também por meio do [link para acesso direto ao documento](#).

CLÁUSULA DEZESSEIS - DA FISCALIZAÇÃO

16. O acompanhamento e a fiscalização da execução do contrato consiste na verificação da conformidade da prestação dos serviços e da alocação dos recursos necessários, de forma a assegurar o perfeito cumprimento do contrato, devendo ser exercido pelo gestor do contrato, que poderá ser auxiliado pelos fiscal técnico e fiscal administrativo.

16.1. A fiscalização competirá dirimir as dúvidas que surgirem no curso da prestação do objeto deste contrato e de tudo dará ciência à Contratada, podendo sustar, recusar, mandar refazer ou fazer quaisquer serviços que estejam em desacordo com o objeto contratual.

16.2. A existência da fiscalização não exclui nem reduz a responsabilidade da Contratada, até mesmo perante terceiro, por qualquer irregularidade, inclusive resultante de imperfeições técnicas, emprego de material inadequado ou de qualidade inferior e, na ocorrência desta, não implica responsabilidade da Embrapa ou de seus empregados, conforme previsão do art. 47, § 2º da Instrução Normativa nº 5, de 26 de maio de 2017.

16.3. A Embrapa, sempre que entender pertinente, realizará consulta ao Registro do CEIS/CNEP/CEPIM (Cadastro Nacional de Empresas Inidôneas e Suspensas e Cadastro Nacional das Empresas Punidas/ Cadastro de Entidades Privadas sem fins Lucrativos), para verificar se existe ocorrência de sanções que restrinjam o direito de a empresa participar de licitações ou de celebrar contratos com a Administração Pública ou a existência de penalidades aplicadas pela Administração Pública com base na Lei 12.846/2013.

16.4. A Embrapa poderá promover as diligências que entender necessárias para verificar a aderência da CONTRATADA à legislação anticorrupção.

16.5. A ausência de fiscalização por parte da Embrapa não eximirá a CONTRATADA das responsabilidades previstas neste contrato;

16.6. A comunicação entre a fiscalização e a CONTRATADA será realizada através de correspondência oficial ou por meio que garanta o registro do conteúdo e de seu recebimento;

16.6.1. A Contratada deverá confirmar o recebimento de e-mail, sempre que a comunicação se dê por esse meio.

16.7. A CONTRATADA deverá facilitar, por todos os meios ao seu alcance, a ampla ação da fiscalização, permitindo o acesso aos serviços em execução, bem como atender prontamente às solicitações que lhe forem efetuadas, ou, em caso de impossibilidade, justificar por escrito.

CLÁUSULA DEZESSETE – RECEBIMENTO DO OBJETO

17. A Embrapa efetuará o recebimento do objeto através do Gestor ou da Comissão de Recebimento, com o apoio do Fiscal do Contrato, observado o disposto no Anexo I (Termo de Referência) deste Contrato.

CLÁUSULA DEZOITO - DA EXTINÇÃO DO CONTRATO

18. O presente Contrato poderá ser extinto de acordo com as hipóteses previstas na legislação, e ainda:

I. Consensualmente, formalizada em autorização escrita e fundamentada da Embrapa, mediante aviso prévio por escrito, com antecedência mínima de 60 (sessenta) dias ou de prazo menor a ser negociado pelas partes à época da rescisão, considerando os seguintes aspectos a serem justificados:

- a) A Embrapa tenha interesse na extinção do contrato;
- b) a rescisão não decorra de falha na execução do serviço;
- c) Não exista mais interesse pelo serviço, na Embrapa;

II. em razão do inadimplemento total ou parcial de qualquer de suas obrigações;

III. na ausência de liberação, por parte da Embrapa, de área, local, objeto ou documentos necessários à sua execução, nos prazos contratuais;

IV. em virtude da suspensão da execução do Contrato, por ordem escrita da Embrapa, por prazo superior a 120 (cento e vinte) dias ou ainda por repetidas suspensões que totalizem o mesmo prazo;

V. quando for decretada a falência da CONTRATADA;

VI. caso a CONTRATADA perca uma das condições de habilitação exigidas quando da contratação;

VII. na hipótese de descumprimento do previsto na Cláusula de Cessão de Contrato ou de Crédito, Sucessão Contratual e Subcontratação;

VIII. caso a CONTRATADA seja declarada inidônea pela União, por Estado ou pelo Distrito Federal;

IX. caso a CONTRATADA seja impedido de contratar e licitar com a União, na forma do artigo 7º da Lei 10.520/2005;

X. em função da suspensão do direito de a CONTRATADA licitar ou contratar com a Embrapa;

XI. na hipótese de caracterização de ato lesivo à Administração Pública, nos termos da Lei nº 12.846/2013, cometido pela CONTRATADA no processo de contratação ou por ocasião da execução contratual;

XII. em razão da dissolução da CONTRATADA;

XIII. quando da ocorrência de caso fortuito ou de força maior, regularmente comprovado, impeditivo da execução do Contrato.

XIV. quando aplicada penalidade de Multa de mora e não houver o recolhimento do valor devido;

XV. quando as multas contratuais atingirem seus limites, na forma deste Contrato, sem que a contratada tenha retornado à regularidade do serviço ou à adequação do comportamento.

XVI. por determinação judicial.

18.1. Caracteriza inadimplemento das obrigações de pagamento pecuniário do presente Contrato, a mora superior a 90 (noventa) dias.

18.2. Os casos de extinção contratual convencionados no caput desta Cláusula deverão ser precedidos de notificação escrita à outra parte do Contrato, e de oportunidade de defesa, dispensada a necessidade de interpelação judicial.

CLÁUSULA DEZENOVE - DA VIGÊNCIA

19. O prazo de vigência deste contrato é de ____ (_____) meses, com início na data da última assinatura aposta pelos representantes das partes.

19.1. O presente instrumento somente poderá ter sua vigência alterada, em virtude de atraso em sua execução, suspensão do serviço, acréscimo do objeto permitido em Lei.

19.2. Caso o atraso na execução decorra de ação ou omissão da Contratada, a prorrogação não prejudicará a abertura de processo de apuração e aplicação de penalidade, se for o caso.

19.3. O processo administrativo de prorrogação, nas hipóteses previstas neste instrumento, deverá constar a descrição dos seguintes fatos e circunstâncias:

I - Descrição do fato que determinou a necessidade da prorrogação;

II - Demonstração de que o fato determinante é superveniente ao planejamento da contratação;

III - Demonstração de que fato determinante não era previsível ou se previsível, o seu impacto não poderia ser adequadamente mensurado, por ocasião do planejamento.

19.4. Toda prorrogação deverá ser formalizada por Termo Aditivo.

19.5. No caso de prorrogação de vigência, por acréscimo do objeto, o processamento das duas alterações serão processadas concomitantemente.

CLÁUSULA VINTE – ACESSO E PROTEÇÃO DE DADOS PESSOAIS

20. As partes assumem o compromisso de proteger os direitos fundamentais de liberdade e de privacidade, relativos ao tratamento de dados pessoais, nos meios físicos e digitais, devendo, para tanto, adotar medidas corretas de segurança sob o aspecto técnico, jurídico e administrativo, e observar que:

I. Eventual tratamento de dados em razão do presente Contrato deverá ser realizado conforme os parâmetros previstos na legislação, especialmente na Lei nº 13.709/2018 – Lei Geral de Proteção de Dados - LGPD, dentro de propósitos legítimos, específicos, explícitos e informados ao titular;

II. O tratamento será limitado às atividades necessárias ao atingimento das finalidades contratuais e, caso seja necessário, ao cumprimento de suas obrigações legais ou regulatórias, sejam de ordem principal ou acessória, observando-se que, em caso de necessidade de coleta de dados pessoais, esta será realizada mediante prévia aprovação da Embrapa, responsabilizando-se a CONTRATADA por obter o consentimento dos titulares, salvo nos casos em que a legislação dispense tal medida;

III. A CONTRATADA deverá seguir as instruções recebidas da Embrapa em relação ao tratamento de dados pessoais;

IV. A CONTRATADA se responsabilizará como “Controlador de dados” no caso do tratamento de dados para o cumprimento de suas obrigações legais ou regulatórias, devendo obedecer aos parâmetros previstos na legislação;

V. Os dados coletados somente poderão ser utilizados pelas partes, seus representantes, empregados e prestadores de serviços diretamente alocados na execução contratual, sendo que, em hipótese alguma, poderão ser compartilhados ou utilizados para outros fins, sem a prévia autorização Embrapa, ou caso haja alguma ordem judicial, observando-se as medidas legalmente previstas para tanto;

VI. A CONTRATADA deve manter a confidencialidade dos dados pessoais obtidos em razão do presente contrato, devendo adotar as medidas técnicas e administrativas adequadas e necessárias, visando assegurar a proteção dos dados, nos termos do artigo 46 da LGPD, de modo a garantir um nível apropriado de segurança e a prevenção e mitigação de eventuais riscos;

VII. Os dados deverão ser armazenados de maneira segura pela CONTRATADA, que utilizará recursos de segurança da informação e tecnologia adequados, inclusive quanto a mecanismos de detecção e prevenção de ataques cibernéticos e incidentes de segurança da informação.

VIII. A CONTRATADA dará conhecimento formal para seus empregados e/ou prestadores de serviço acerca das disposições previstas nesta Cláusula e na Cláusula de Sigilo das Informações, responsabilizando-se por eventual uso indevido dos dados pessoais, bem como por quaisquer falhas nos sistemas por ela empregados para o tratamento dos dados.

IX. A Embrapa possui direito de regresso em face da CONTRATADA em razão de eventuais danos causados por este em decorrência do descumprimento das responsabilidades e obrigações previstas no âmbito deste contrato e da Lei Geral de Proteção de Dados Pessoais;

X. A CONTRATADA deverá disponibilizar ao titular do dado um canal ou sistema em que seja garantida consulta facilitada e gratuita sobre a forma, a duração do tratamento e a integridade de seus dados pessoais.

XI. A CONTRATADA deverá informar imediatamente à Embrapa todas as solicitações recebidas em razão do exercício dos direitos pelo titular dos dados relacionados a este Contrato, seguindo as orientações fixadas pela Embrapa e pela legislação em vigor para o adequado endereçamento das demandas.

XII. A CONTRATADA deverá manter registro de todas as operações de tratamento de dados pessoais que realizar no âmbito do Contrato disponibilizando, sempre que solicitado pela Embrapa, as informações necessárias à produção do Relatório de Impacto de Dados Pessoais, disposto no artigo 5º, XVII, da Lei Geral de Proteção de Dados Pessoais.

XIII. Qualquer incidente que implique em violação ou risco de violação ou vazamento de dados pessoais deverá ser prontamente comunicado à Embrapa, informando-se também todas as providências adotadas e os dados pessoais eventualmente afetados, cabendo à CONTRATADA disponibilizar as informações e documentos solicitados e colaborar com qualquer investigação ou auditoria que venha a ser realizada.

XIV. Ao final da vigência do Contrato, a CONTRATADA deverá eliminar de sua base de informações todo e qualquer dado pessoal que tenha tido acesso em razão da execução do objeto contratado, salvo quando tenha que manter a informação para o cumprimento de obrigação legal.

20.1. As Partes reconhecem que, se durante a execução do Contrato armazenarem, coletarem, tratarem ou de qualquer outra forma

processarem dados pessoais, no sentido dado pela legislação vigente aplicável, a Embrapa será considerada “Controladora de Dados”, e a CONTRATADA “Operadora” ou “Processadora de Dados”, salvo nas situações expressas em contrário nesse Contrato. Contudo, caso a CONTRATADA descumpra as obrigações prevista na legislação de proteção de dados ou as instruções da Embrapa, será equiparada a “Controladora de Dados”, inclusive para fins de sua responsabilização por eventuais danos causados.

20.2. Caso a CONTRATADA disponibilize dados de terceiros, além das obrigações no caput desta Cláusula, deve se responsabilizar por eventuais danos que a Embrapa venha a sofrer em decorrência de uso indevido de dados pessoais por parte da CONTRATADA, sempre que ficar comprovado que houve falha de segurança técnica e administrativa, descumprimento de regras previstas na legislação de proteção à privacidade e dados pessoais, e das orientações da Embrapa, sem prejuízo das penalidades deste contrato.

20.3. A assinatura deste Contrato importa na manifestação de inequívoco consentimento do titular, seja ele pessoa física direta ou indiretamente relacionada à CONTRATADA, inclusive sócios, representantes legais, empregados, contratados e/ou terceirizados, quando for o caso, dos dados pessoais que tenham se tornados públicos como condição para participação na licitação e para contratação, para tratamento pela Embrapa, na forma da Lei nº 13.709/2018. Poderão ser solicitados pela Embrapa dados pessoais adicionais a fim de viabilizar o cumprimento de obrigação legal.

20.4. Os representantes legais signatários do presente autorizam a divulgação dos dados pessoais expressamente contidos nos documentos decorrentes do procedimento de contratação, tais como nome, CPF, e-mail, telefone e cargo, para fins de publicidade das contratações administrativas no site institucional da Embrapa e em cumprimento à Lei nº 12.527/ 2011 (Lei de Acesso à Informação).

20.5. As partes comprometem-se a coletar o consentimento, quando necessário, conforme previsto na Lei nº 13.709/2018 (Lei Geral de Proteção de Dados - LGPD), bem como informar os titulares dos dados pessoais mencionados no presente instrumento, para as finalidades descritas no parágrafo acima.

CLÁUSULA VINTE E UM - DA SUBCONTRATAÇÃO

21.1. Não será admitida a subcontratação do objeto contratual.

CLÁUSULA VINTE E DOIS – ALTERAÇÕES CONTRATUAIS

22. O presente Contrato poderá ser alterado, por acordo entre as partes, nas hipóteses disciplinadas no art. 81 da Lei nº 13.303/2016, entre outras legal ou contratualmente previstas, observando-se que:

- I. as alterações devem preservar o equilíbrio econômico-financeiro do Contrato; e
- II. é vedada a modificação contratual que desnature o objeto da contratação ou afete as condições essenciais previstas no Termo de Referência/Projeto Básico (Anexo I deste Contrato).

22.1. Todas as alterações contratuais deverão ser formalizadas por processo administrativo formal, no qual estarão contidas todas as justificativas técnicas e documentação comprobatória da necessidade de alteração do ajuste.

22.2. A diferença percentual entre o valor global do contrato e o preço global de referência não poderá ser reduzida em favor do contratado em decorrência de aditamentos que modifiquem a planilha orçamentária.

22.3. Na hipótese de celebração de aditivos contratuais para a inclusão de novos serviços, o preço desses serviços será calculado considerando o custo de referência e a taxa de BDI de referência especificada no orçamento-base da licitação, subtraindo desse preço de referência a diferença percentual entre o valor do orçamento-base e o valor global do contrato obtido na licitação, com vistas a garantir o equilíbrio econômico-financeiro do contrato e a manutenção do percentual de desconto ofertado pelo contratado, em atendimento ao art. 37, inciso XXI, da Constituição Federal e aos arts. 14 e 15 do Decreto nº 7.983/2013.

22.4. Nas hipóteses de contratação pelos regimes de preço global e integral ou outros regimes compatíveis com a execução de preço certo e determinado por toda a obra, as alterações contratuais sob alegação de falhas ou omissões em qualquer das peças, orçamentos, plantas, especificações, memoriais e estudos técnicos preliminares do projeto não poderão ultrapassar, no seu conjunto, dez por cento do valor total do contrato, computando-se esse percentual para verificação do limite previsto no § 1º do art. 81 da Lei nº 13.303/2016.

22.5. As alterações deste Contrato deverão ser formalizadas por Termo Aditivo.

CLÁUSULA VINTE E TRÊS – CESSÃO DE CONTRATO OU DE CRÉDITO, SUCESSÃO CONTRATUAL E SUBCONTRATAÇÃO

23. É vedada a cessão deste Contrato, total ou parcialmente, ou de qualquer crédito dele decorrente, bem como a emissão, por parte da CONTRATADA, de qualquer título de crédito em razão deste instrumento.

23.1. É admitida a sucessão contratual nas hipóteses em que a CONTRATADA realizar as operações societárias de fusão, cisão ou incorporação, condicionada aos seguintes requisitos:

- I. aquiescência prévia da Embrapa, que analisará eventuais riscos ou prejuízos decorrentes de tal alteração contratual; e
- II. manutenção de todas as condições contratuais e requisitos de habilitação originais.

23.2. Caso ocorra a sucessão contratual admitida no Parágrafo anterior, o sucessor assumirá integralmente a posição do sucedido, passando a ser responsável pela execução do presente Contrato, fazendo jus, por conseguinte, ao recebimento dos créditos dele decorrentes.

23.3. É vedada a subcontratação para a execução do objeto deste Contrato.

CLÁUSULA VINTE E QUATRO – DO NEPOTISMO

24. É vedada a prestação dos serviços ora contratados por familiar de empregado da Embrapa que exerça cargo em comissão ou função de confiança de qualquer natureza.

24.1. Entende-se por familiar o cônjuge, o companheiro ou o parente em linha reta ou colateral, por consanguinidade ou afinidade, até o

terceiro grau.

CLÁUSULA VINTE E CINCO - COMPLIANCE

25.1. As partícipes neste ato declaram e se comprometem a observar todas as leis, regras, regulamentos, acordos e convenções aplicáveis ao presente instrumento e suas atividades, em especial a legislação de defesa da concorrência e de combate à lavagem de dinheiro (Lei nº 12.529, de 30.11.2011) e à corrupção (Lei nº 12.846, de 01.08.2013), os princípios administrativos, bem como a agir com honestidade, lealdade, integridade e boa-fé, evitando conflitos de interesse no âmbito do presente instrumento.

25.2. Adicionalmente, as partícipes, sem prejuízo das legislações aplicáveis, se comprometem a observar e respeitar as seguintes vedações abaixo transcritas:

I - Alterar, deturpar, subtrair ou eliminar o teor ou a íntegra de documentos que devam ser encaminhados para providências, assim como interferir na integridade de informações sob sigilo, ocultar, danificar ou eliminar documentos ou informações ou negar-se a fornecê-las quando requisitadas, salvo nas hipóteses previstas em Lei, não se isentando da devida justificativa.

II - Divulgar resultados de pesquisa em andamento em prejuízo de processos de proteção do conhecimento ou dar publicidade a resultados ainda não validados de pesquisa, salvo em casos previamente autorizados.

III - Retirar, sem estar legalmente autorizado, qualquer documento, livro, tecnologia ou bem pertencente ao patrimônio da empresa.

IV - Fazer uso de informações privilegiadas obtidas no âmbito interno de seu serviço, em benefício próprio, de parentes, amigos ou terceiros.

V - Apoiar ou ter participação em quaisquer ações que atentem contra a ética, moral, honestidade ou dignidade da pessoa humana ou vincular seu nome a empreendimentos de cunho duvidoso.

VI - Permitir o acesso de pessoas estranhas às dependências internas da(s) outra(s) partícipe(s), sobretudo às instalações de acesso restrito.

VII - Promover práticas que coloquem em risco o meio ambiente.

VIII - Praticar atos que caracterizem concorrência desleal.

25.3. As partícipes declaram conhecer, sem limitação, a proibição de qualquer forma de trabalho escravo, forçado ou análogo, trabalho infantil, a preservação do meio ambiente, o cumprimento de normas de saúde e segurança do trabalho, assim como o respeito aos consumidores, empregados, prestadores de serviços e às comunidades estabelecidas nos locais onde as partícipes desenvolvem suas atividades.

25.4. O presente instrumento poderá ser rescindido imediatamente, independentemente de notificação prévia, em caso de descumprimento de qualquer das disposições previstas nesta Cláusula.

CLÁUSULA VINTE E SEIS – DA DENÚNCIA

26. Independentemente de justo motivo, a Embrapa poderá dar por findo o presente contrato, sem que lhe caiba qualquer sanção, desde que o faça mediante aviso prévio por escrito de no mínimo 30 (trinta) dias.

CLÁUSULA VINTE E SETE - DA PUBLICAÇÃO

27. O extrato deste Contrato será levado à publicação no Diário Oficial da União, pela Embrapa, na forma do § 2º do artigo 51 da Lei nº 13.303, de 30 de junho de 2016.

CLÁUSULA VINTE E OITO – DISPOSIÇÕES FINAIS

28. Este Contrato representa todo o acordo entre as partes com relação ao objeto nele previsto.

28.1. Integram o presente Contrato:

Anexo I - Termo de Referência/Projeto Básico

Anexo II - Proposta

Anexo III - Cronograma de Execução

28.2 A omissão ou tolerância quanto à exigência do estrito cumprimento das obrigações contratuais ou ao exercício de prerrogativa decorrente deste Contrato não constituirá renúncia ou novação nem impedirá as partes de exercerem os seus direitos a qualquer tempo.

CLÁUSULA VINTE E NOVE

29.1. As Partes reconhecem como válida e plenamente eficaz a presente contratação por meios eletrônicos e digitais, constituindo título executivo extrajudicial para todos os fins de direito, ainda que seja estabelecida com assinatura eletrônica ou certificação não emitidas pela Infraestrutura de Chaves Públicas Brasileira (ICP-Brasil), conforme disposto pelo artigo 10 da Medida Provisória nº 2.200-2, de 24 de agosto de 2001.

CLÁUSULA TRINTA - DO FORO

30. Para dirimir questões judiciais relacionadas a execução do presente ajuste fica fixada a Seção Judiciária Federal do _____, conforme item 9.8.12.5.3 do novo Regulamento de Licitações, Contratos e Convênios da Embrapa.

30.1. E por assim estarem de pleno acordo, assinam o presente instrumento em 03 (três) vias, de igual teor e forma, para todos os fins de direito, na presença das duas testemunhas abaixo, que a tudo assistiram.

pela Embrapa pela Embrapa

Pela
Contratada

TESTEMUNHAS: